



Η Στρατηγική Έξυπνης Εξειδίκευσης (RIS3) στην Περιφέρεια ΑΜΘ



Ιωάννης Κεσανλής

Ειδική Υπηρεσία Διαχείρισης Επιχειρησιακού Προγράμματος
Περιφέρειας Ανατολικής Μακεδονίας και Θράκης
Ηροδότου 28, 69132 Κομοτηνή

Τηλ: 2531352332, Fax: 2531081601, E-mail: ikessanlis@mou.gr, Web: www.eydamth.gr





Η Στρατηγική Έξυπνης Εξειδίκευσης (RIS3) στην Περιφέρεια ΑΜΘ

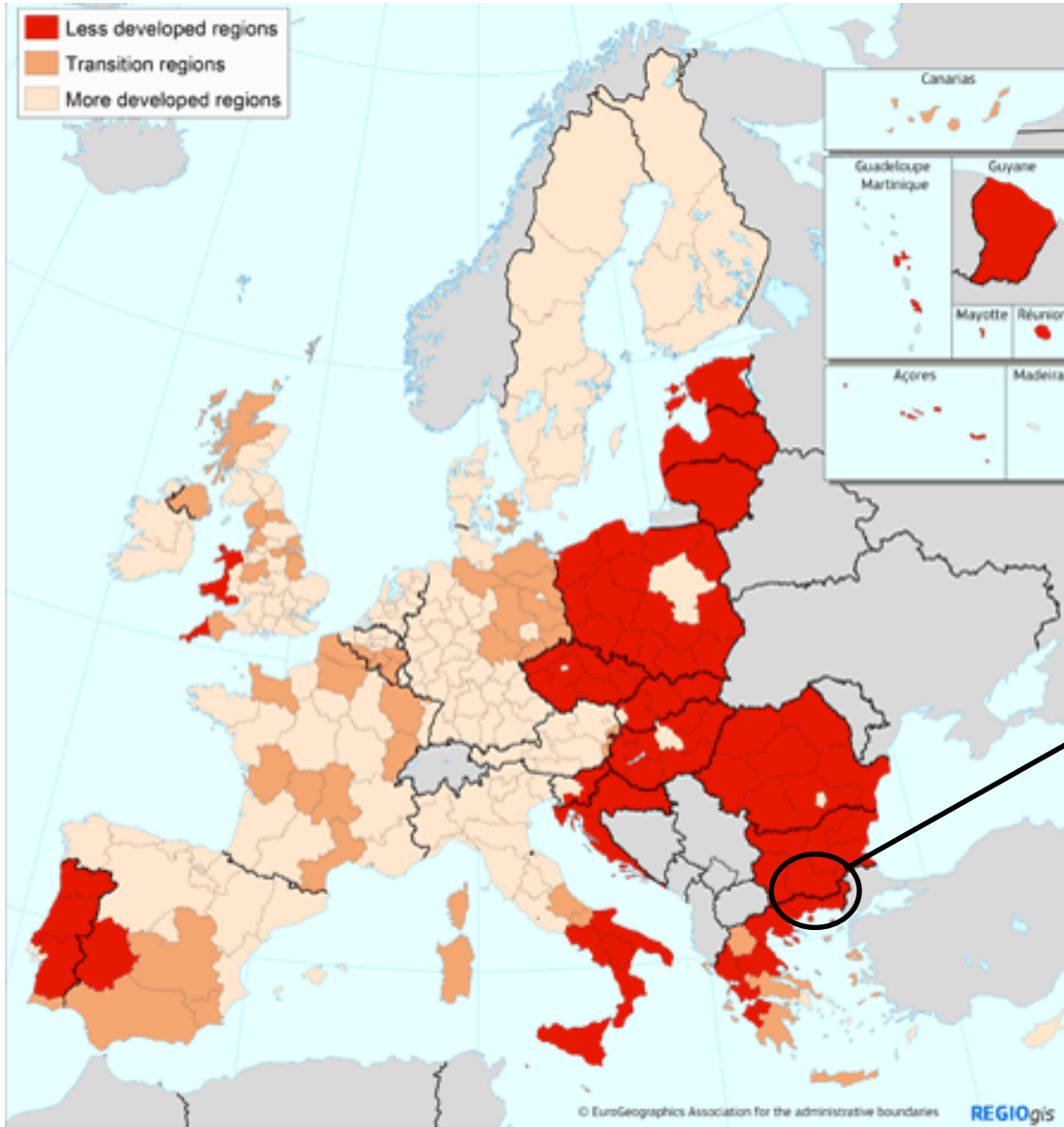

Regional Data

GDP:

€16,300 per capita (in PPS)

66% of the 27 of the EU

76% of Greece

Regional GERD:

€30,5 million (in PPS)

0,33% of the Regional GDP

2,25% of the National GDP

% of Unemployment: 22,5%

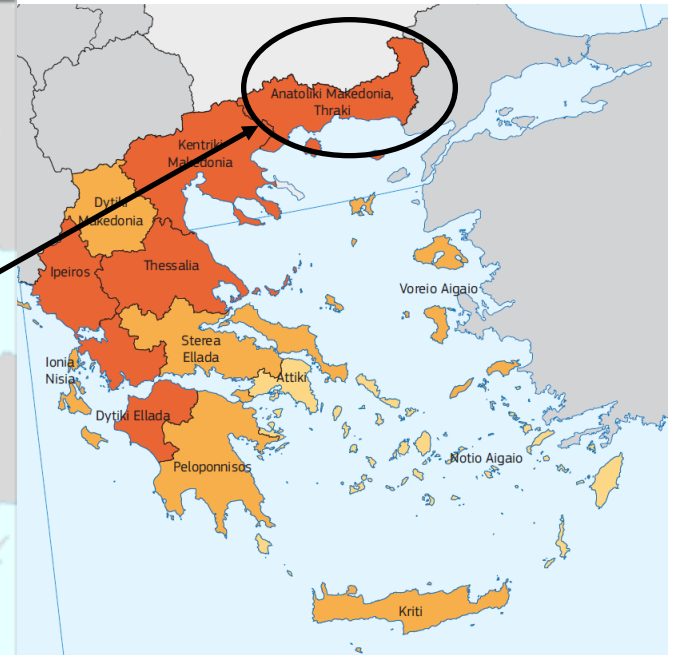



Η Στρατηγική Έξυπνης Εξειδίκευσης (RIS3) στην Περιφέρεια ΑΜΘ



Markets & Access to Markets
Integration of businesses in national and global production networks
Improving value chains
Extrovert

Networks - Dissemination of Knowledge
Support clusters' innovation potential
Centers for diffusion of knowledge in traditional sectors
Integration of business support structures in large networks

Human Resources
Education & Lifelong Learning
Attracting talent (students and academics)
Revise Curricula
Entrepreneurial Culture

Creating and Developing Knowledge
Transfer of technology
Enhancing innovative capacity of firms
Adapting existing knowledge
Experimentation - Pilot projects

- M1** - Στρατηγικό σχέδιο RIS (μακρο-ανάλυση, SWOT)
- M8** - Αναζήτηση και δημιουργία των προϋποθέσεων για επιχειρηματική ανακάλυψη
- M18**
- M24**
- M30-M36**
- M48**

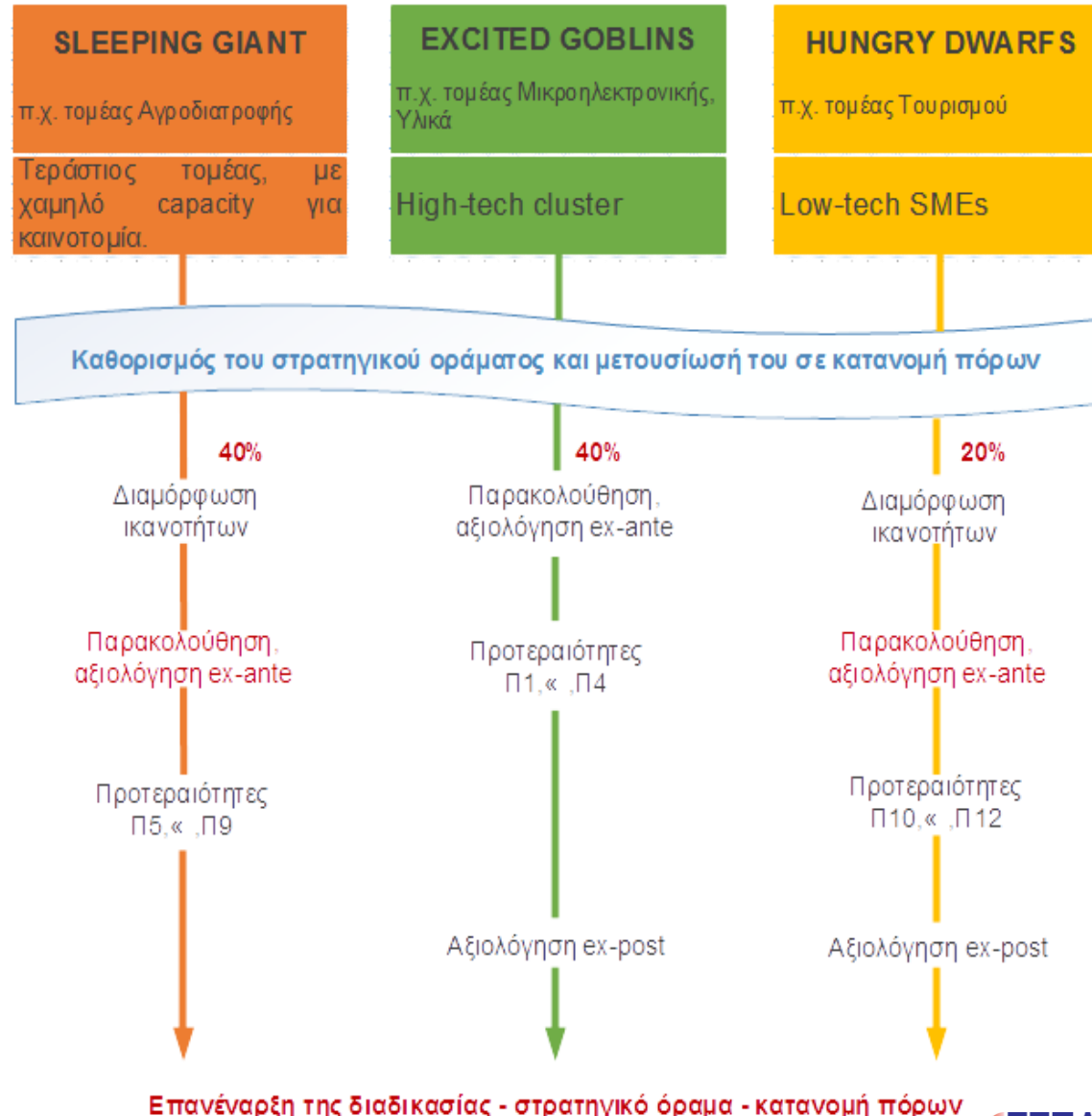



Προπαρασκευαστική Δράση του Ευρωπαϊκού Κοινοβουλίου για την εφαρμογή της Περιφερειακής RIS3



EP Preparatory Action for Eastern Macedonia & Thrace

"Actual and desired state of the economic potential in regions outside the Greek capital Athens"



European Commission
Joint Research Centre (JRC)
Institute for Prospective Technological Studies (IPTS) – Seville





Η Διαδικασία της Επιχειρηματικής Ανακάλυψης στην Περιφέρεια ΑΜΘ



❑ 6 «Θεματικά Εργαστήρια»

❑ 2 «Πιλοτικά Εργαστήρια»

❑ 1 Εκδήλωση Αξιολόγησης

❑ 2 Ομάδες Εργασίας

(Διακυβέρνησης & Κινητικότητας
ανθρώπινου δυναμικού)

➤ 600 Συμμετοχές*

➤ 16 Εθνικότητες

➤ 50 Ιδέες καινοτόμων

προϊόντων και υπηρεσιών

* Επιχειρήσεις, Ακαδημαϊκά & Ερευνητικά
Ιδρύματα, Δημόσιοι Οργανισμοί & Φορείς,
Κοινωνικές Επιχειρήσεις, Ιδιώτες, κλπ



Η Διαδικασία της Επιχειρηματικής Ανακάλυψης στην Περιφέρεια ΑΜΘ



1^ο Θεματικό Εργαστήριο για τη Αλυσίδα Αξίας της Οινοποιίας

- Έρευνα & Καινοτομία επικεντρωμένη σε τεχνολογικές βελτιώσεις στον οίνο,
- Έρευνα και Καινοτομία επικεντρωμένη σε υποπροϊόντα σταφυλιού και οίνου,
- Έρευνα και Καινοτομία επικεντρωμένη σε πράσινη ενέργεια και περιβάλλον στον τομέα του οίνου,
- Έρευνα και Καινοτομία επικεντρωμένη σε οινοτουρισμό.



- **100 Συμμετοχές**
- **12 Ιδέες καινοτόμων προϊόντων και υπηρεσιών**





Η Διαδικασία της Επιχειρηματικής Ανακάλυψης στην Περιφέρεια ΑΜΘ



2^ο Θεματικό Εργαστήριο για τη Αλυσίδα Αξίας Κρέατος και Γάλακτος

- Παραγωγή προϊόντων με βάση το κρέας,
- Ζωική παραγωγή,
- Επεξεργασία και συντήρηση κρέατος,
- Γαλακτοκομικά και τυροκομικά προϊόντα,
- Οργανικά γαλακτοκομικά και τυροκομικά προϊόντα.



➤ 120 Συμμετοχές

➤ 14 Ιδέες καινοτόμων προϊόντων και υπηρεσιών





Η Διαδικασία της Επιχειρηματικής Ανακάλυψης στην Περιφέρεια ΑΜΘ



3^ο Θεματικό Εργαστήριο για τη Αλυσίδα Αξίας του Τουρισμού

- Γαστρονομία και τουρισμός,
- Πολιτιστικός τουρισμός,
- Αγροτουρισμός,
- E-tourism,
- «Παραδοσιακός» τουρισμός.



➤ **130 Συμμετοχές**

➤ **10 Ιδέες καινοτόμων προϊόντων και υπηρεσιών**





Η Διαδικασία της Επιχειρηματικής Ανακάλυψης στην Περιφέρεια ΑΜΘ



4^ο Θεματικό Εργαστήριο για τη Αλυσίδα Αξίας των Μη Μεταλλικών Ορυκτών (μαρμάρου)

- Τεχνολογίες μη-μεταλλικών ορυκτών,
- Πράσινη ενέργεια και περιβάλλον στον τομέα του μαρμάρου,
- Μάρμαρα και Ζεόλιθοι: χαρακτηριστικά, αποθέματα, αξία - βιομηχανικές, περιβαλλοντικές και αγροτικές εφαρμογές
- Διαχείριση υποπροϊόντων μαρμάρου,
- Πολιτιστική Κληρονομιά και μάρμαρο.

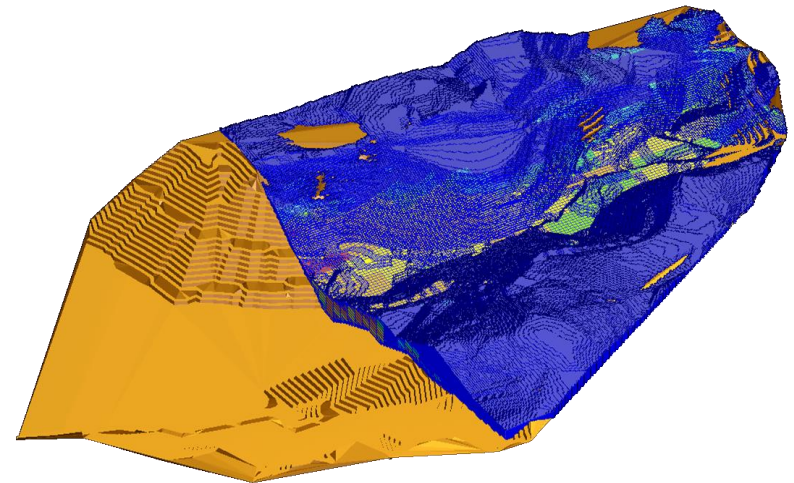
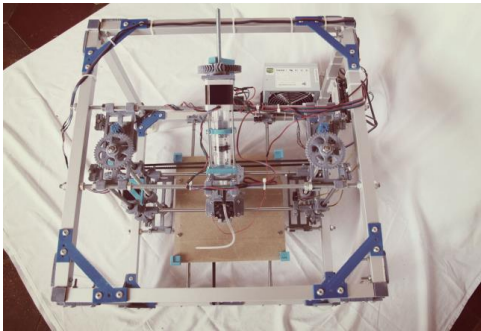

➤ **60 Συμμετοχές**

➤ **6 Ιδέες καινοτόμων προϊόντων και υπηρεσιών**



Η Διαδικασία της Επιχειρηματικής Ανακάλυψης στην Περιφέρεια ΑΜΘ



5^ο & 6^ο Θεματικό Εργαστήριο για τις Αλυσίδες Αξίας των Χημικών & Πολυμερών Υλικών, και της Παραγωγής Ηλεκτρονικών & Ηλεκτρολογικού Εξοπλισμού

- Τεχνολογίες και καινοτομίες χημικών & πολυμερών υλικών,
- Τάσεις και προοπτικές πολυμερών & πλαστικών,
- Περιβαλλοντικές επιπτώσεις, διαχείριση, αξιοποίηση ηλεκτρονικών αποβλήτων,
- Τρισδιάστατη (3D) εκτύπωση και βιομηχανική παραγωγή ηλεκτρονικών & ηλεκτρολογικού εξοπλισμού.

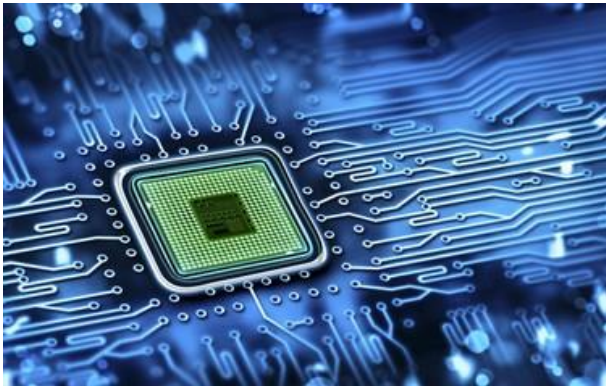

➤ **60 Συμμετοχές**

➤ **6 Ιδέες καινοτόμων προϊόντων και υπηρεσιών**



Η Διαδικασία της Επιχειρηματικής Ανακάλυψης στην Περιφέρεια ΑΜΘ



Αξιολόγηση της Προπαρασκευαστικής Δράσης

- Συνέργειες / Συντονισμός μεταξύ:
 - (α) Εθνικής περιφερειακής διακυβέρνησης
 - (β) τα ταμεία της ΕΕ,
- Παρακολούθηση και Αξιολόγηση,
- Εφαρμογή της RIS3: από τη στρατηγική στο σχέδιο δράσεων,
- Διαχείριση των κανονισμών του ΕΤΠΑ και των Κρατικών Ενισχύσεων,
- Κινητικότητα του ανθρώπινου δυναμικού και διακυβέρνηση της RIS3.



➤ **60 Συμμετοχές**





Η Διαδικασία της Επιχειρηματικής Ανακάλυψης στην Περιφέρεια ΑΜΘ



1^ο & 2^ο «Πιλοτικό» Εργαστήριο

- Εξειδίκευση,
- Πιλοτικές προσκλήσεις χρηματοδότησης ,
- Διαθέσιμες ευκαιρίες χρηματοδότησης,
- Υποβολή και ωρίμανση προτάσεων,
- "Ορίζοντας 2020".

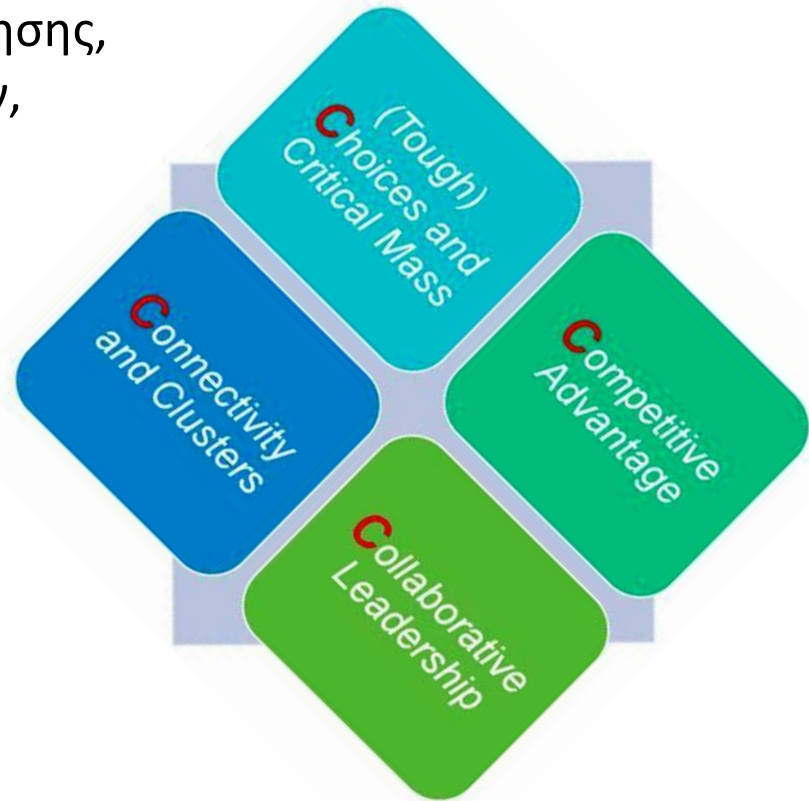

➤ 100 Συμμετοχές



Η Διαδικασία της Επιχειρηματικής Ανακάλυψης στην Περιφέρεια ΑΜΘ



Perspective	Activity	1Q2015	2Q2015	3Q2015	4Q2015	1Q2016	2Q2016	3Q2016	4Q2016	1Q2017	2Q2017	3Q2017	4Q2017	Budget (M€)	Impact (M€)
Markets / Customers	Wine: Increased share in Greek wine exports												☒	n/a	tbd
	Wine: Increased gross margins												☒	n/a	tbd
	Liqueurs: Tsipouro-based liqueurs (new market)				☒									n/a	tbd
	Tourism: Experience-based / gastronomy-cultural tourism (increased nights spent)								☒					n/a	tbd
	Grape/Wine By Products: Increased revenues for the VC								☒					n/a	tbd
Products / Services	WG2.1: Biogas / Energy													0.30	n/a
	WG2.2: Food Supplements													0.30	n/a
	WG2.2: Cosmetics/Farmaceuticals													0.25	n/a
	WG2.3: Animal Feeds													0.25	n/a
	WG2.4: Fertiliser													0.20	n/a
	WG2.5: Tsipouro-based liqueurs													0.15	n/a
	WG4B.2: Wine-Gastronomy/Cultural Tourism													10.00	n/a
Technology / Knowledge	WG1.2-Vineyard Monitoring System													2.00	n/a
	WG2.1-4: Finalise Processes for by products exploitation													0.10	n/a
	WG2.5: Protocol Development for Tsipouro-based liqueurs													0.05	n/a
	WG4B.1: Branding													1.00	n/a
Resources / Inputs	WG1.1-Research on improving regional wine varieties													2.00	n/a
	WG1.3-Local Grape Microflora for quality improvement & diversification of regional wines													1.50	n/a
	WG2.1-4: Researching the exploitation options of winemaking/distilling by products													0.25	n/a
	WG2.1-4: Local Partnership for by products exploitation													0.50	n/a
	WG2.5: Tsipouro-based liqueurs partnership													0.10	n/a
	WG4A.1-2: Wine&Gastronomy&Culture Pilot													0.50	n/a
	WG4B.3: Regional Wine VC Cluster													1.00	n/a





Η Διαδικασία της Επιχειρηματικής Ανακάλυψης στην Περιφέρεια ΑΜΘ

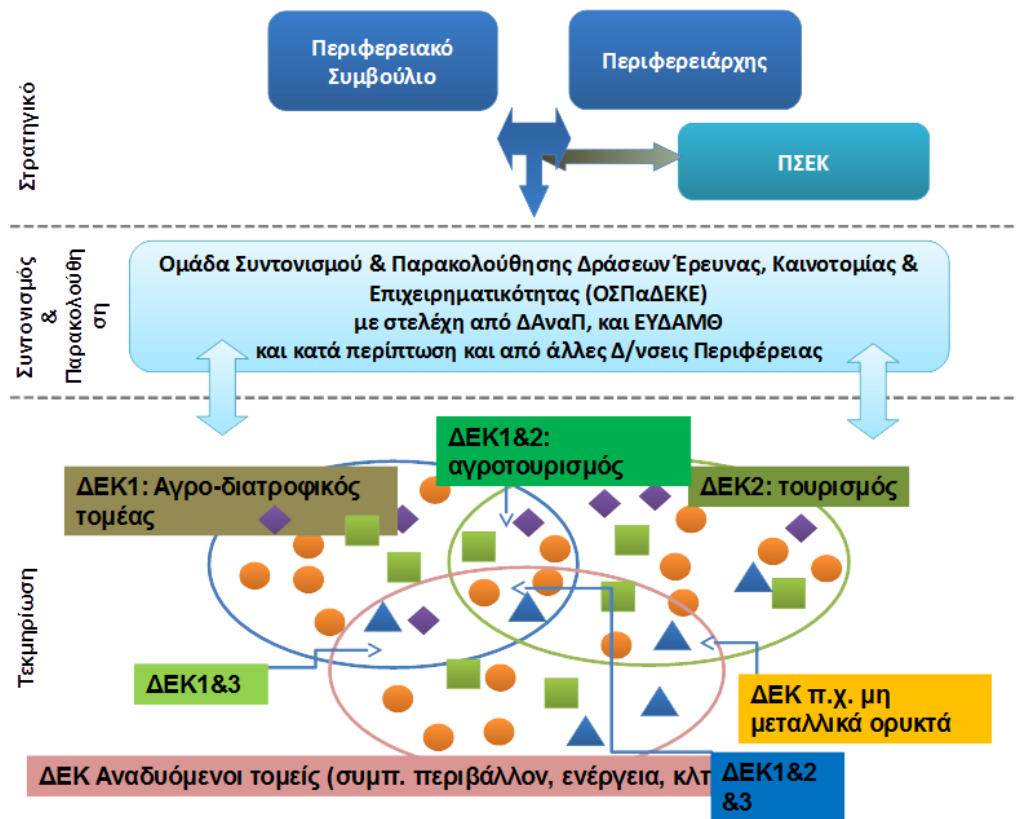

IV. THE TWO PILLARS OF THE ROADMAP

This roadmap sets out a broad programme of actions to help the region meet the challenges of improving the competitiveness of REMTh's research and enterprise sectors through inter- and intra-regional knowledge exchange, driven by increased mobility of human resources. In making its recommendations, the MWG has identified two action areas, namely:

1. Improve the embeddedness of the regional research and enterprise sectors in global knowledge networks; and
2. Improve the linkages between the regional research and enterprise sectors.





Κυριότερες προκλήσεις της ΑΜΘ



Κινητικότητα - Εκπαίδευση

- Ενίσχυση συνεργατικής κουλτούρας σε ερευνητικά ιδρύματα και πανεπιστήμια, με τις επιχειρήσεις.
- Ευαισθητοποίηση, κινητοποίηση και εκπαίδευση των κατωτέρων δομών του συστήματος διακυβέρνησης.
- Ικανότητες - κατάρτιση των εμπλεκομένων φορέων, που απαιτείται σε όλα τα επίπεδα.
- Τύποι παρεμβάσεων κινητικότητας.

Διακυβέρνηση

- Συμβατικές προσεγγίσεις: "Στρατηγική Διοίκηση ή Διαχείριση Προγραμμάτων"
- Διασυνδέσεις με την εθνικό Σύστημα Διακυβέρνησης RIS3.

Αξιολόγηση & Επανασχεδιασμός

Υλοποίηση

- Ισορροπία μεταξύ μιας λογικής «Χρηματοδότησης Τομεακής Ανάλυσης», και υπερ-εξειδίκευσης.
- Κριτήρια επιλογής έργων και μεθοδολογία αξιολόγησης.

Παρακολούθηση & Αξιολόγηση

- Επιλογή κατάλληλων δεικτών για παρακολούθηση της στρατηγικής RIS3, και συντονισμό εθνικών-περιφερειακών συνεργιών.
- Διασυνδέσεις με το εθνικό σύστημα παρακολούθησης.
- Δείκτες για την εθνική σύνταξη σε σχέση με τους περιφερειακούς δείκτες αποτελέσματος.

Κρατικές Ενισχύσεις

Κανόνες & Νομοθεσία

- Προκήρυξη προσκλήσεων με χρήση πόρων από διάφορα ταμεία.
- Νομοθεσία κρατικών ενισχύσεων για έργα ΕΑΚ των ΜΜΕ.





Η νέα Προπαρασκευαστική Δράση του Ευρωπαϊκού Κοινοβουλίου



13 03 77 19: Preparatory action — Support for growth and governance in regions whose development is lagging behind

This preparatory action builds on the positive outcomes of the ongoing European Parliament Preparatory Action on refinement and implementation of a RIS3 strategy in the Greek region of Eastern Macedonia and Thrace (REMTh), which served as a test bed for theory on smart specialization. It expands further onto providing appropriate and specific support to activities in selected lagging regions along with the development of a more horizontal approach to key issues in the growth and governance of those regions.

There are two types of lagging regions considered as potential targets for the implementation of this preparatory action: low growth regions and underdeveloped regions.

- Low Growth Regions cover lagging regions in Member States that have a GDP per capita in PPS below the EU average in 2012 and that did not converge to the EU average between 2002 and 2012 and concerns regions in Greece, Italy, Spain and Portugal

- Underdeveloped Regions cover those regions with a GDP per capita in PPS below 50% of the EU average in 2011. It concerns several regions in Bulgaria, Hungary, Poland and Romania

This preparatory action aims at supporting eight regions: four low growth regions and four underdeveloped regions, respectively. The activities performed in the context of the project will require back to back on-site events in each region, which will include a stakeholder event and a peer review, support on critical aspects for implementing the RIS3 in each region, and the deployment of horizontal activities like evidence based support for policy development and further development of practical support for lagging regions across Europe.

The preparatory action will focus on three specific areas of interest: governance, transnational cooperation and refinement of the RIS3 model. The proposed duration is of 18 months .





Πρόσκληση Υποβολής Προτάσεων Καινοτομίας, Έρευνας και Ανάπτυξης Επιχειρήσεων του κλάδου Χημικών – Πολυμερών Υλικών



ΠΡΟΣΚΛΗΣΗ

ΓΙΑ ΤΗΝ ΥΠΟΒΟΛΗ ΠΡΟΤΑΣΕΩΝ

ΣΤΟ ΕΠΙΧΕΙΡΗΣΙΑΚΟ ΠΡΟΓΡΑΜΜΑ «Ανατολική Μακεδονία Θράκη»

ΑΞΟΝΑ ΠΡΟΤΕΡΑΙΟΤΗΤΑΣ 1 «ΒΕΛΤΙΩΣΗ ΤΗΣ ΑΝΤΑΓΩΝΙΣΤΗΚΟΤΗΤΑΣ ΤΗΣ ΤΟΠΙΚΗΣ ΟΙΚΟΝΟΜΙΑΣ»

Ο ΟΠΟΙΟΣ ΣΥΓΧΡΗΜΑΤΟΔΟΤΕΙΤΑΙ ΑΠΟ ΤΟ ΕΥΡΩΠΑΪΚΟ ΤΑΜΕΙΟ ΠΕΡΙΦΕΡΕΙΑΚΗΣ ΑΝΑΠΤΥΞΗΣ

ΜΕ ΤΙΤΛΟ

«Επενδυτικά Σχέδια Καινοτομίας, Έρευνας και Ανάπτυξης Επιχειρήσεων, του κλάδου Χημικών – Πολυμερών Υλικών»

Ο ΥΦΥΠΟΥΡΓΟΣ ΟΙΚΟΝΟΜΙΑΣ, ΑΝΑΠΤΥΞΗΣ ΚΑΙ ΤΟΥΡΙΣΜΟΥ

ΑΠΟΦΑΣΙΖΕΙ

Την Προκήρυξη της Δράσης «**Επενδυτικά Σχέδια Καινοτομίας, Έρευνας και Ανάπτυξης Επιχειρήσεων**», στο πλαίσιο του Επιχειρησιακού Προγράμματος «Ανατολική Μακεδονία και Θράκη» του ΕΣΠΑ 2014-2020, στον Άξονα Προτεραιότητας 1: «Βελτίωση της ανταγωνιστικότητας της τοπικής οικονομίας», και συγκεκριμένα στο Θεματικό Στόχο 1: «Ενίσχυση έρευνας, τεχνολογικής ανάπτυξης και καινοτομίας», Επενδυτική Προτεραιότητα 1β, και στον Ειδικό Στόχο 1: «Αύξηση των επιχειρηματικών επενδύσεων στην Έρευνα και Καινοτομία για την ανάπτυξη νέων προϊόντων και υπηρεσιών στους τομείς προτεραιότητας της Περιφερειακής Στρατηγικής Έξυπνης Εξειδίκευσης (RIS3)».

Η συνολική Επιχορηγούμενη Δημόσια Δαπάνη της Δράσης, στο πλαίσιο της παρούσας Πρόσκλησης, εκτιμάται ότι θα ανέλθει σε **2.000.000€** κι ο συνολικός προϋπολογισμός της εκτιμάται ότι θα ανέλθει σε περίπου 3.000.000€. Η Δημόσια Δαπάνη της Δράσης χρηματοδοτείται από το Ελληνικό Δημόσιο και την Ευρωπαϊκή Ένωση, και ειδικότερα από το Ευρωπαϊκό Ταμείο Περιφερειακής Ανάπτυξης στο πλαίσιο του Επιχειρησιακού Προγράμματος «Ανατολική Μακεδονία και Θράκη» του ΕΣΠΑ 2014-2020.

Στο πλαίσιο της Δράσης, ο επιχορηγούμενος προϋπολογισμός κάθε επενδυτικής πρότασης δυνητικού δικαιούχου ενίσχυσης δεν δύναται να είναι μικρότερος των **πενήντα χιλιάδων ευρώ (50.000€)** και δεν δύναται να υπερβαίνει το ποσόν των **τετρακοσίων χιλιάδων ευρώ (400.000€)**.





Πρόσκληση Υποβολής Προτάσεων Καινοτομίας, Έρευνας και Ανάπτυξης Επιχειρήσεων του κλάδου Χημικών – Πολυμερών Υλικών



Δικαιούχοι της Δράσης είναι **υφιστάμενες επιχειρήσεις** που χρησιμοποιούν **απλογραφικό ή διπλογραφικό λογιστικό σύστημα** (τηρούν **βιβλία Β' ή Γ' κατηγορίας**), οι οποίες μέχρι **31/12/2015** έχουν κλεισμένες **τουλάχιστον δύο διαχειριστικές χρήσεις**. Οι επιχειρήσεις πρέπει να έχουν τη νομική μορφή: **ΑΕ, ΕΠΕ, ΟΕ, ΕΕ, ΙΚΕ, του ιδιωτικού τομέα, ατομικές επιχειρήσεις, καθώς και ενώσεις/συμπράξεις αυτών**, και δύνανται να υποβάλουν έως **ένα επενδυτικό σχέδιο ανά Α.Φ.Μ.**

Θα επιδοτηθούν Επενδυτικά Σχέδια που αφορούν:

- **Καινοτομία,**
- **Εφαρμοσμένη ή βιομηχανική έρευνα,**
- **Πειραματική ανάπτυξη,**

και που συνδέονται κατ' αποκλειστικότητα με τον **κλάδο Χημικών – Πολυμερών Υλικών**, της περιφερειακής στρατηγικής έξυπνης εξειδίκευσης της ΑΜΘ, για τον οποίο έχει πραγματοποιηθεί εργαστήριο επιχειρηματικής ανακάλυψης. Συγκεκριμένα, οι προτάσεις που θα υποβληθούν θα **πρέπει να εμπίπτουν στους ακόλουθους Κωδικούς Αριθμούς Δραστηριότητας (ΚΑΔ):**

20 - Παραγωγή χημικών ουσιών και προϊόντων,

22 - Κατασκευή προϊόντων από ελαστικό (καουτσούκ) και πλαστικές ύλες,

ή να τεκμηριώνεται η συνεισφορά των προτάσεων στην αλυσίδα αξίας του κλάδου Χημικών – Πολυμερών Υλικών.





Πρόσκληση Υποβολής Προτάσεων Καινοτομίας, Έρευνας και Ανάπτυξης Επιχειρήσεων του κλάδου Χημικών – Πολυμερών Υλικών



	Κατηγορία δαπάνης	Π/Υ	%	Μέγιστο επιλέξιμο ποσό ή %, στον επιχορηγούμενο Π/Υ του έργου ή μέγιστο ποσό (C)
EΚ 651/ 2014, Άρθρο 25, Ενισχύσεις για έργα έρευνας & ανάπτυξης				
a1)	Δαπάνες προσωπικού με σύμβαση εξηρημένης σχέσης εργασίας (υφιστάμενο ή/και νέο) στο βαθμό που απασχολούνται στο έργο.	€	%	25% - 70% ¹
a2)	Δαπάνες προσωπικού με σύμβαση μίσθωσης έργου στο βαθμό που απασχολούνται στο έργο.	€	%	
β1)	Δαπάνες για όργανα, μηχανήματα, εξοπλισμό	€	%	40%
β2)	Δαπάνες για κτίρια, εγκαταστάσεις	€	%	35%
γ1)	Δαπάνες για «έρευνα επί συμβάσει»/ υπερβολαβία	€	%	40%
γ2)	Δαπάνες για «αγορά τεχνολογίας - τεχνογνωσίας» που αγοράστηκαν ή ελήφθησαν με άδεια εκμετάλλευσης από εξωτερικές πηγές, καθώς και δαπάνες απόκτησης επικύρωσης & προστασίας διπλωμάτων ευρεσιτεχνίας, στο εσωτερικό ή/και στο εξωτερικό	€	%	40%
δ1)	Πρόσθετα γενικά έξοδα και λοιπές λειτουργικές δαπάνες: Μετακινήσεις και λοιπές δαπάνες	€	%	10%
δ2)	Πρόσθετα γενικά έξοδα και λοιπές λειτουργικές δαπάνες: Αναλώσιμα και πρόσθετα έξοδα.	€	%	25%
ε)	Μελέτες τεχνικής σκοπιμότητας	€	%	< €14,000
EΚ 651/ 2014, Άρθρο 28, Ενισχύσεις καινοτομίας για ΜΜΕ				
α)	Δαπάνες απόκτησης επικύρωσης και προστασίας διπλωμάτων ευρεσιτεχνίας, στο εσωτερικό ή/και στο εξωτερικό	€	%	100%
β)	Δαπάνες για την απόσπαση, από οργανισμό έρευνας και διάδοσης γνώσεων ή από μεγάλη επιχείρηση, προσωπικού υψηλής ειδίκευσης, το οποίο απασχολείται σε δραστηριότητες έρευνας, ανάπτυξης και καινοτομίας σε νέες θέσεις που έχουν δημιουργηθεί προς τον σκοπό αυτό στη δικαιούχο επιχείρηση και δεν αντικαθιστά άλλο προσωπικό.	€	%	100%
γ)	Δαπάνες για συμβουλευτικές και υποστηρικτικές υπηρεσίες στον τομέα της καινοτομίας.	€	%	< €14,000





Πρόσκληση Υποβολής Προτάσεων Καινοτομίας, Έρευνας και Ανάπτυξης Επιχειρήσεων του κλάδου Χημικών – Πολυμερών Υλικών



Ένταση ενισχύσεων

	Μεγάλες Επιχειρήσεις	Μεσαίες Επιχειρήσεις	Μικρές και Πολύ Μικρές Επιχειρήσεις
Ένταση ενίσχυσης για έργα Έρευνας και Ανάπτυξης (ΕΚ 651/2014 (Άρθ. 25))			
Βιομηχανική / Εφαρμοσμένη Έρευνα	50%	60%	70%
Βιομηχανική / Εφαρμοσμένη Έρευνα προσαυξημένη κατά 15%² : Το ποσοστό ενίσχυσης αυξάνεται κατά +15%, και έως 80%, εφόσον τα αποτελέσματα του έργου διαδίδονται ευρέως μέσω συνεδρίων, δημοσιεύσεων, αποθετηρίων ελεύθερης πρόσβασης ή μέσω δωρεάν λογισμικού ή λογισμικού ανοικτής πηγής.	65%	75%	80%
Πειραματική Ανάπτυξη	25%	35%	45%
Πειραματική Ανάπτυξη προσαυξημένη κατά 15%³ : Το ποσοστό ενίσχυσης αυξάνεται κατά +15% εφόσον τα αποτελέσματα του έργου διαδίδονται ευρέως μέσω συνεδρίων, δημοσιεύσεων, αποθετηρίων ελεύθερης πρόσβασης ή μέσω δωρεάν λογισμικού ή λογισμικού ανοικτής πηγής.	40%	50%	60%
Μελέτες Σκοπιμότητας	50%	60%	70%
Ένταση ενίσχυσης για έργα Καινοτομίας για ΜΜΕ (ΕΚ 651/2014 - Άρθ. 28)			
Καινοτομία για ΜΜΕ			50%
Ένταση ενίσχυσης ήσσονος σημασίας (ΕΚ 1407/2013 - Άρθ. 3 Ενισχύσεις Ήσσονος Σημασίας)			
Πειραματική Ανάπτυξη		50%	



Πρόσκληση Υποβολής Προτάσεων Καινοτομίας, Έρευνας και Ανάπτυξης Επιχειρήσεων του κλάδου Χημικών – Πολυμερών Υλικών



Υπογραμμίζεται ότι, στην παρούσα Πρόσκληση δύνανται να συμμετέχουν όλες οι επιχειρήσεις, ανεξαρτήτως μεγέθους, εφόσον καλύπτουν τους όρους και τις προϋποθέσεις που περιγράφονται αναλυτικά στο Κεφάλαιο I.1.4, κάνοντας χρήση του Άρθρου 25 (έργα έρευνας & ανάπτυξης), του ΕΚ 651/2014, ενώ επιχειρήσεις που σκοπεύουν να συμμετάσχουν κάνοντας χρήση του Άρθρου 28 (ενισχύσεις καινοτομίας για ΜΜΕ), του ΕΚ 651/2014, θα πρέπει υποχρεωτικά να εμπίπτουν στις κατηγορίες των πολύ μικρών, μικρών και μεσαίων επιχειρήσεων (ΜΜΕ), σύμφωνα και με τα προαναφερθέντα στη 2^η Σημείωση, του Κεφαλαίου I.1.1 αναφορικά με τους ορισμούς των ΜΜΕ.

Επιπρόσθετα, για όσες επιχειρήσεις σκοπεύουν να συμμετάσχουν κάνοντας χρήση του Άρθρου 3, του ΕΚ 1407/2013 (ενισχύσεις πειραματικής ανάπτυξης ήσσονος σημασίας), θα πρέπει, το συνολικό ποσό των ενισχύσεων ήσσονος σημασίας που χορηγηθήκαν στην ενιαία επιχείρηση, σε οποιαδήποτε περίοδο τριών οικονομικών ετών, να μην υπερβαίνει το ποσό των 200,000 ευρώ.

Επισημαίνεται ότι στο πλαίσιο της παρούσας Πρόσκλησης, **δεν είναι επιλέξιμα** τα επενδυτικά σχέδια που αφορούν στη **Βασική Έρευνα**.

Το κάθε έργο δύναται να υλοποιηθεί είτε από επιχειρήσεις, οι οποίες δύνανται να υλοποιήσουν τέτοιες δράσεις, είτε μέσω σύμβασης με ερευνητικούς φορείς, είτε με τα ερευνητικά τους τμήματα. Σε περίπτωση υπεργολαβίας, το τμήμα του έργου επί συμβάσει, δύναται να εκτελείται από:

- ΑΕΙ (Πανεπιστήμια, Τ.Ε.Ι.), Δημόσια Ερευνητικά Κέντρα ή Ινστιτούτα,
- Ερευνητικά Πανεπιστημιακά Ινστιτούτα και Κέντρα Τεχνολογικής Έρευνας των ΤΕΙ,
- Εξειδικευμένες Επιχειρήσεις με αποδεδειγμένη εμπειρία στο αντικείμενο του έργου, ή
- Φυσικά Πρόσωπα με αποδεδειγμένη εμπειρία στο αντικείμενο του έργου.





Πρόσκληση Υποβολής Προτάσεων Καινοτομίας, Έρευνας και Ανάπτυξης Επιχειρήσεων του κλάδου Χημικών – Πολυμερών Υλικών



Η διάρκεια των εγκεκριμένων Επενδυτικών Σχεδίων δεν δύναται να υπερβαίνει τους **εικοσιτέσσερις (24) μήνες**, ενώ τουλάχιστον το **30%** των δαπανών του εγκεκριμένου επιχορηγούμενου προϋπολογισμού θα πρέπει να έχουν πραγματοποιηθεί και να έχουν αποτελέσει αντικείμενο αιτήματος επαλήθευσης **στο πρώτο έτος** υλοποίησής της, εφόσον η ημερομηνία ολοκλήρωσης της χρηματοδοτούμενης επένδυσης υπερβαίνει τους δώδεκα (12) Μήνες.

Τα Επενδυτικά Σχέδια που θα ενταχθούν, θα υλοποιηθούν με βάση την **Αναλυτική Πρόσκληση της Δράσης**, η οποία αποτελεί αναπόσπαστο μέρος της παρούσας Απόφασης. Στην Αναλυτική Πρόσκληση της Δράσης περιγράφονται αναλυτικά οι προϋποθέσεις συμμετοχής, τα απαιτούμενα δικαιολογητικά, ο τρόπος υποβολής των Επενδυτικών Σχεδίων, η διαδικασία εξέτασης, αξιολόγησής και ένταξης τους, ο τρόπος καταβολής των χρηματοδοτήσεων, η διαδικασία παρακολούθησης και ελέγχου υλοποίησης τους, οι υποχρεώσεις των δικαιούχων, καθώς και οι λοιποί όροι της Δράσης.

Οι δαπάνες θα είναι επιλέξιμες **μόνον** εφόσον πραγματοποιηθούν **μετά την ημερομηνία υποβολής της πρότασης**.

Η ημερομηνία έναρξης της ηλεκτρονικής υποβολής των Επενδυτικών Σχεδίων στο Πληροφοριακό Σύστημα Κρατικών Ενισχύσεων (www.ependyseis.gr/mis) ορίζεται η **01.11.2016** με καταληκτική ημερομηνία στις **16.12.2016**. Δεν τίθεται θέμα προτεραιότητας κατάθεσης των φακέλων καθώς η αξιολόγηση για το σύνολο των προτάσεων θα ξεκινήσει μετά τις **01.12.2016**.

Η Πρόσκληση να δημοσιευθεί στο Πρόγραμμα "ΔΙΑΥΓΕΙΑ" και να αναρτηθεί στις ιστοσελίδες της Ειδικής Υπηρεσίας Διαχείρισης του Επιχειρησιακού Προγράμματος της Περιφέρειας Ανατολικής Μακεδονίας και Θράκης (ΕΥΔ ΕΠ ΠΑΜΘ) www.eydamth.gr, του ΕΣΠΑ www.espa.gr, και της Γενικής Γραμματείας Επενδύσεων και Ανάπτυξης του Υπουργείου Οικονομίας, Υποδομών, Ναυτιλίας και Τουρισμού www.ependyseis.gr.





Επόμενα βήματα



- **Εργαστήρια Επιχειρηματικής Ανακάλυψης για άλλους τομείς της Περιφερειακής RIS3,**
- **Σύσταση ΠΣΚΕ και Ομάδων Εργασίας,**
- **Τελειοποίηση και έκδοση νέων Προσκλήσεων για:**
 - **Τους υπόλοιπους τομείς της Περιφερειακής RIS3,**
 - **Νέες επιχειρήσεις,**
 - **Θερμοκοιτίδες & Clusters.**





Η Στρατηγική Έξυπνης Εξειδίκευσης (RIS3) στην Περιφέρεια ΑΜΘ



<http://www.eydamth.gr/ris3>

<http://s3platform.jrc.ec.europa.eu/remth>

