



ΠΕΡΙΦΕΡΕΙΑ ΑΝΑΤΟΛΙΚΗΣ ΜΑΚΕΔΟΝΙΑΣ - ΘΡΑΚΗΣ  
Ειδική Υπηρεσία Διαχείρισης



**2<sup>η</sup> Συνεδρίαση Επιτροπής Παρακολούθησης  
Ε.Π. «Περιφέρειας Ανατολικής Μακεδονίας και Θράκης»**

Ενημέρωση για την πορεία εφαρμογής της  
**Εξειδίκευσης του Ε.Π. «Ανατολική Μακεδονία και Θράκη» 2014 – 2020**  
και της  
**Μεθοδολογίας Αξιολόγησης και Κριτηρίων Επιλογής Πράξεων**

**Αλεξανδρούπολη, 25 Οκτωβρίου 2016**

Παναγιώτης Κουδουμάκης

Προϊστάμενος Μονάδας Προγραμματισμού και Αξιολόγησης  
Ειδική Υπηρεσία Διαχείρισης Περιφέρειας Ανατολικής Μακεδονίας - Θράκης





1. Το 2<sup>ο</sup> Έγγραφο Εξειδίκευσης ΕΠ ΠΑΜΘ 2014 - 2020, (Έκδοση 01 / Οκτώβριος 2016).
2. Τα Κριτήρια Αξιολόγησης Πράξεων, (Έκδοση 01 / Οκτώβριος 2016).
3. Την Έκθεση Προόδου Εκπλήρωσης των εκ των Προτέρων Αιρεσιμοτήτων του ΕΠ ΠΑΜΘ 2014 – 2020 της ΕΑΣ/ΕΥΣΣΑ, Σεπτέμβριος 2016 και
4. Το Σχέδιο Αξιολόγησης του ΕΠ ΠΑΜΘ 2014 – 2020, Έκδοση 02 / Οκτώβριος 2016
5. Την με αριθμ. 4056/19.09.2016 (ΦΕΚ 3139/Β/30.09.2016) Απόφαση του Περιφερειάρχη Α.Μ.Θ. με τη συγκρότηση της Επιτροπής Παρακολούθησης τροποποιήθηκε για δεύτερη φορά με την αριθ. με την προσθήκη εκπροσώπων από Επιτελικές Δομές Υπουργείων, της Γενικής Γραμματείας Ψηφιακής Πολιτικής και της Γενικής Γραμματείας για την Καταπολέμηση της Διαφθοράς.
6. Τα πρακτικά της 1<sup>ης</sup> Συνεδρίασης της Επιτροπής Παρακολούθησης του Ε.Π ΠΑΜΘ 2014 – 2020.



## ΠΙΝΑΚΑΣ ΠΕΡΙΕΧΟΜΕΝΩΝ ΕΓΓΡΑΦΟΥ ΕΞΕΙΔΙΚΕΥΣΗΣ

<b>A.</b>	<b>ΕΙΣΑΓΩΓΗ.....</b>	<b>1</b>
A.1	Το ΕΠ ΠΑΜΘ 2014 – 2020.....	2
A.2	Συγκεντρωτική παρουσίαση 2ου Εγγράφου Εξειδίκευσης ΕΠ ΠΑΜΘ 2014 - 2020.....	3
A.3	Πρόοδος υλοποίησης ΕΠ ΠΑΜΘ 2014 – 2020 και πρόγραμμα Δράσης για την επίτευξη του στόχου των δαπανών έτους 2016.....	7
A.4	Ζητήματα που επηρεάζουν τις επιδόσεις του προγράμματος και μέτρα που λαμβάνονται.....	11
A.5	Πρόοδος υλοποίησης Δεικτών Εκροής και Πλαισίου Επίδοσης ΕΠ ΠΑΜΘ 2014 - 2020.....	16
A.6	Ενημέρωση για την Ετήσια Έκθεση Υλοποίησης του ΕΠ ΠΑΜΘ 2014 - 2020.....	19
A.7	Καταπολέμηση της απάτης.....	20
<b>B.</b>	<b>ΔΙΑΔΙΚΑΣΙΑ.....</b>	<b>23</b>
	ΠΡΟΩΘΗΤΙΚΕΣ ΕΝΕΡΓΕΙΕΣ.....	23
	Εκδηλώσεις - Τεχνικές Συναντήσεις.....	23
	Ενέργειες για την ενεργοποίηση της Στρατηγικής Έξυπνης Εξειδίκευσης.....	23
	Υποστήριξη Τελικών Δικαιούχων.....	24
	ΕΝΕΡΓΕΙΕΣ ΠΛΗΡΟΦΟΡΗΣΗΣ.....	23
	ΑΞΙΟΠΟΠΟΙΗΣΗ ΤΕΧΝΙΚΗΣ ΒΟΗΘΕΙΑΣ.....	23

**ΠΑΡΑΡΤΗΜΑ Α:** ΠΡΟΟΔΟΣ ΥΛΟΠΟΙΗΣΗ ΕΠ ΠΑΜΘ 2014 – 2020 (Εξειδίκευση, Προσκλήσεις, Εντάξεις, Νομικές Δεσμεύσεις και Δαπάνες) / Στοιχεία ΟΠΣ: 14/10/2016

**ΠΑΡΑΡΤΗΜΑ Β:** ΠΡΟΟΔΟΣ ΥΛΟΠΟΙΗΣΗ ΔΕΙΚΤΩΝ ΕΚΡΟΗΣ ΚΑΙ ΠΛΑΙΣΙΟΥ ΕΠΙΔΟΣΗΣ ΕΠ ΠΑΜΘ 2014 – 2020



Το Έγγραφο «Εξειδίκευση Εφαρμογής ΕΠ» προβλέπεται στο άρθρο 19 του Ν.4314/2014 και αποτελεί **υποστηρικτικό εργαλείο** διαχείρισης για την **αποτελεσματικότερη εφαρμογή** των Επιχειρησιακών Προγραμμάτων (ΕΠ) 2014 - 2020 στην κατεύθυνση επίτευξης των στόχων και υλοποίησης των προτεραιοτήτων που τέθηκαν στο πλαίσιο του σχεδιασμού τους.

Η εξειδίκευση φιλοδοξεί να καταστεί ένα **εύχρηστο εργαλείο ενεργοποίησης, υλοποίησης** αλλά και **παρακολούθησης και αξιολόγησης** κάθε ΕΠ.



Τη συνολική **ευθύνη** για την κατάρτιση της εξειδίκευσης έχει η **αρμόδια Διαχειριστική Αρχή (ΔΑ)**, συνεργαζόμενη προς τούτο με όλους τους αρμόδιους φορείς.

Βάσει του Ν.4314/2014 **τίθεται προς έγκριση στην Επιτροπή Παρακολούθησης κάθε ΕΠ**, η μεθοδολογία, η διαδικασία και το περιεχόμενο της εξειδίκευσης του Προγράμματος, καθώς και ο προγραμματισμός των προσκλήσεων και των εντάξεων, θέτοντας κατ' έτος στόχους.



Η εξειδίκευση είναι μία **δυναμική διαδικασία**, η έκταση και ο βαθμός της οποίας προσδιορίζεται ανάλογα με τα κάθε φορά δεδομένα εφαρμογής που η ΔΑ έχει στη διάθεσή της.

Η εξειδίκευση κάθε ΕΠ γίνεται **σταδιακά** στη βάση αφενός της ωριμότητας έκδοσης προσκλήσεων για την επιλογή πράξεων στους Άξονες Προτεραιότητας και αφετέρου των αναγκών στο πλαίσιο της υλοποίησης κάθε ΕΠ. Κατά συνέπεια, κάθε ΔΑ θα πρέπει να εξειδικεύσει στα αρχικά στάδια ενεργοποίησης του προγράμματος, εκείνες τις δράσεις/επιμέρους δράσεις για τις οποίες διαθέτει την αναγκαία ανάλυση και επεξεργασία προκειμένου να προβεί σε έκδοση προσκλήσεων



Στο παρόν 2<sup>ο</sup> Έγγραφο Εξειδίκευσης του ΕΠ ΠΑΜΘ 2014 – 2020, το οποίο εισάγεται για έγκριση στο πλαίσιο της 2<sup>ης</sup> Συνεδρίασης της Επιτροπής Παρακολούθησης, περιλαμβάνονται συνοπτικά:

A) Η ενσωμάτωση των 5 Γραπτών Διαδικασιών που έλαβαν χώρα μετά την 1<sup>ης</sup> Συνεδρίασης της Επ. Παρ. (26/06/2015) και ειδικότερα:

1. Η με αριθμ. πρωτ. 740/22-02-2016 Απόφαση της Επιτροπής Παρακολούθησης του ΕΠ ΠΑΜΘ 2014 – 2020, η οποία ελήφθη μέσω της 1<sup>ης</sup> Γραπτής Διαδικασίας, με την οποία εγκρίθηκε ομόφωνα η αύξηση του προϋπολογισμού της **Δράσης 9i.22.3 «Συμβουλευτικά κέντρα και ξενώνες φιλοξενίας για πρόληψη και καταπολέμηση της βίας κατά των γυναικών»** από 500.000 € που αναφέρονταν στην 1<sup>η</sup> Εξειδίκευση του Ε.Π. Π ΑΜΘ σε 1.200.000 € ώστε να καλυφθεί η τριετής λειτουργία των δομών.



2. Η με αριθμ. πρωτ. 1923/09-05-2016, Απόφαση της Επιτροπής Παρακολούθησης του ΕΠ ΠΑΜΘ 2014 – 2020, η οποία ελήφθη μέσω της 2<sup>ης</sup> Γραπτής Διαδικασίας, με την οποία εγκρίθηκαν ομόφωνα:
- i. η εξειδίκευση και τα κριτήρια επιλογής πράξεων της νέας **Δράσης 7α.15.2 «Ολοκλήρωση συνδέσεων κόμβων οικονομικού ενδιαφέροντος με τις υποδομές ΔΕΔ-Μ»** προϋπολογισμού 3.200.000 €,
  - ii. η εξειδίκευση και τα κριτήρια επιλογής πράξεων της νέας **Δράσης 9ii.23.2 «Κέντρα Κοινότητας»** του Ευρωπαϊκού Κοινωνικού Ταμείου (ΕΚΤ) προϋπολογισμού 7.500.000 €.
  - iii. η εξειδίκευση και τα κριτήρια επιλογής πράξεων της νέας **Δράσης 9iv.24.1 «Κέντρα Ημερήσιας Φροντίδας Ηλικιωμένων (ΚΗΦΗ)»** του Ευρωπαϊκού Κοινωνικού Ταμείου (ΕΚΤ) προϋπολογισμού 345.000 €.
  - iv. η προσθήκη στην περιγραφή των Δράσεων 5.1.1 και 6.1.1 «Προετοιμασία, εφαρμογή, παρακολούθηση» του ΕΤΠΑ και του ΕΚΤ αντίστοιχα, της αναφοράς για «Προμήθειες και παροχή υπηρεσιών για την εξασφάλιση της εύρυθμης λειτουργίας της ΕΥΔ».



3. Η με αριθμ. πρωτ. 2762/27-06-2016, Απόφαση της Επιτροπής Παρακολούθησης του ΕΠ ΠΑΜΘ 2014 – 2020, η οποία ελήφθη μέσω της 3<sup>ης</sup> Γραπτής Διαδικασίας, με την οποία εγκρίθηκε ομόφωνα η τροποποίηση της εξειδίκευσης και τα κριτήρια επιλογής πράξεων της **Δράσης 7ε.17.1 «Ανάπτυξη δικτύων φυσικού αερίου μέσης και χαμηλής πίεσης»**.



4. Η με αριθμ. πρωτ. 3036/12-07-2016, Απόφαση της Επιτροπής Παρακολούθησης του ΕΠ ΠΑΜΘ 2014 – 2020, η οποία ελήφθη μέσω της 4<sup>ης</sup> Γραπτής Διαδικασίας, με την οποία εγκρίθηκαν ομόφωνα:
- i. η εξειδίκευση και τα κριτήρια επιλογής πράξεων της Δράσης ΟΧΕ\_1 «Στρατηγικές Βιώσιμης Αστικής Ανάπτυξης (ΣΒΑΑ)»,
  - ii. η εξειδίκευση και τα κριτήρια επιλογής πράξεων της Δράσης ΟΧΕ\_2 «Πολιτιστικής Διαδρομής Εγνατίας Οδού»,
  - iii. η αύξηση του προϋπολογισμού της Δράσης 9i.22.1 «Παροχή υπηρεσιών φροντίδας παιδιών» του Ευρωπαϊκού Κοινωνικού Ταμείου (ΕΚΤ) από 4.000.000 € σε 6.697.500 €, ήτοι κατά 2.697.500 € για την κάλυψη και του ετήσιο κύκλο 2016 – 2017.
  - iv. η αύξηση του προϋπολογισμού της Δράσης 9ii.23.1 «Εξειδικευμένη εκπαιδευτική υποστήριξη για ένταξη μαθητών με αναπηρία ή / και εκπαιδευτικές ανάγκες» του Ευρωπαϊκού Κοινωνικού Ταμείου (ΕΚΤ) από 1.000.000 € σε 1.6975.950 €, ήτοι κατά 675.950 € για την κάλυψη, αναλόγως και του αναπορρόφητου ποσού και των σχολικών ετών 2016 – 2017 και 2018 - 2019.
  - v. η έγκριση των εξειδίκευση και τα κριτήρια επιλογής πράξεων της Δράσης 1β.1.1 «Επενδυτικά σχέδια καινοτομίας, έρευνας και ανάπτυξης επιχειρήσεων».



5. Η με αριθμ. πρωτ. 4496/10-10-2016, Απόφαση της Επιτροπής Παρακολούθησης του ΕΠ ΠΑΜΘ 2014 – 2020, η οποία ελήφθη μέσω της 5ης Γραπτής Διαδικασίας, με την οποία εγκρίθηκε ομόφωνα η εξειδίκευση και τα κριτήρια επιλογής πράξεων της νέας Δράσης 9ιν.24.2 «**Δομές παροχής συσσιτίων**» του Ευρωπαϊκού Κοινωνικού Ταμείου (ΕΚΤ) προϋπολογισμού 1.740.000 €.



**B) Πρόσθετη εξειδίκευση που αφορά:**

1. στην αύξηση του προϋπολογισμού της Δράσης 6γ.12.2 «Αποκατάσταση, ανάδειξη και επανάχρηση διατηρητέων, ιστορικών και πολιτιστικών κτιρίων» από 5.000.000 € που αναφερόταν στην 1<sup>η</sup> Εξειδίκευση του ΕΠ ΠΑΜΘ 2014 – 2020 σε 6.500.000 €, με την παρούσα, 2<sup>η</sup> Εξειδίκευση του ΕΠ ΠΑΜΘ 2014 – 2020, ώστε να καλυφθεί το σύνολο των εμπροσθοβαρών έργων και
2. στην αύξηση του προϋπολογισμού της Δράσης 9ii.23.2 «Κέντρα Κοινότητας» από 7.500.000 € που εγκρίθηκε με την με αριθμ. πρωτ. 1923/09-05-2016 Απόφαση της Επιτροπής Παρακολούθησης του ΕΠ ΠΑΜΘ 2014 – 2020, η οποία ελήφθη μέσω της 2<sup>ης</sup> Γραπτής Διαδικασίας, σε 10.000.000 € ώστε να καλυφθεί το σύνολο των Κέντρων Κοινότητας της Π-ΑΜΘ με διευρυμένο ρόλο λόγω παράλληλης λειτουργίας παραρτήματος ΡΟΜΑ (9 Κέντρα Κοινότητας με παράρτημα ΡΟΜΑ, από το σύνολο των 22 προγραμματιζόμενων).



# ΣΥΝΟΠΤΙΚΗ ΠΑΡΟΥΣΙΑΣΗ 2<sup>ο</sup> ΕΓΓΡΑΦΟΥ ΕΞΕΙΔΙΚΕΥΣΗΣ ΕΠ ΠΑΜΘ 2014 - 2020



ΑΞΟΝΑΣ ΠΡΟΤΕΡΑΙΟΤΗΤΑΣ	ΤΑΜΕΙΟ	ΔΗΜΟΣΙΑ ΔΑΠΑΝΗ	ΠΡΟΫΠΟΛΟΓΙΣΜΟΣ ΕΞΕΙΔΙΚΕΥΣΗΣ(*)	ΠΟΣΟΣΤΟ	ΥΠΟΛΟΙΠΟ ΠΡΟΣ ΕΞΕΙΔΙΚΕΥΣΗ	ΔΡΑΣΕΙΣ(*)
		(€)	(€)	(%)	(€)	(Αριθμός)
1	ΕΤΠΑ	70.423.094	25.550.000	36,3%	44.873.094	7
2	ΕΤΠΑ	271.059.379	283.507.001	104,6%		23
3	ΕΤΠΑ	91.568.827	90.296.669	98,6%	1.272.158	5
4	ΕΚΤ	65.343.147	25.358.450	38,8%	39.984.697	9
5	ΕΤΠΑ	8.119.709	8.119.709	100,0%	0	3
6	ΕΚΤ	1.225.184	1.225.184	100,0%	0	3
<b>ΣΥΝΟΛΟ ΕΤΠΑ</b>		<b>441.171.009</b>	<b>407.473.379</b>	<b>92,4%</b>	<b>46.145.252</b>	<b>38</b>
<b>ΣΥΝΟΛΟ ΕΚΤ</b>		<b>66.568.331</b>	<b>26.583.634</b>	<b>39,9%</b>	<b>39.984.697</b>	<b>12</b>
<b>ΣΥΝΟΛΟ ΕΠ ΠΑΜΘ 2014 - 2020</b>		<b>507.739.340</b>	<b>434.057.013</b>	<b>85,5%</b>	<b>86.129.949</b>	<b>50</b>

(\*) Συμπεριλαμβανομένης της Εξειδίκευσης και των Δράσεων που έχουν προβλεφθεί στο πλαίσιο υλοποίησης των Ολοκληρωμένων Χωρικών Επενδύσεων (Δράση ΟΧΕ\_1: "Στρατηγικές Βιώσιμης Αστικής Ανάπτυξης (ΣΒΑΑ)" και Δράση ΟΧΕ\_2: "Πολιτιστικής Διαδρομής Εγνατίας Οδού")



# ΣΥΝΟΠΤΙΚΗ ΠΑΡΟΥΣΙΑΣΗ 2<sup>ο</sup> ΕΓΓΡΑΦΟΥ ΕΞΕΙΔΙΚΕΥΣΗΣ ΕΠ ΠΑΜΘ 2014 - 2020

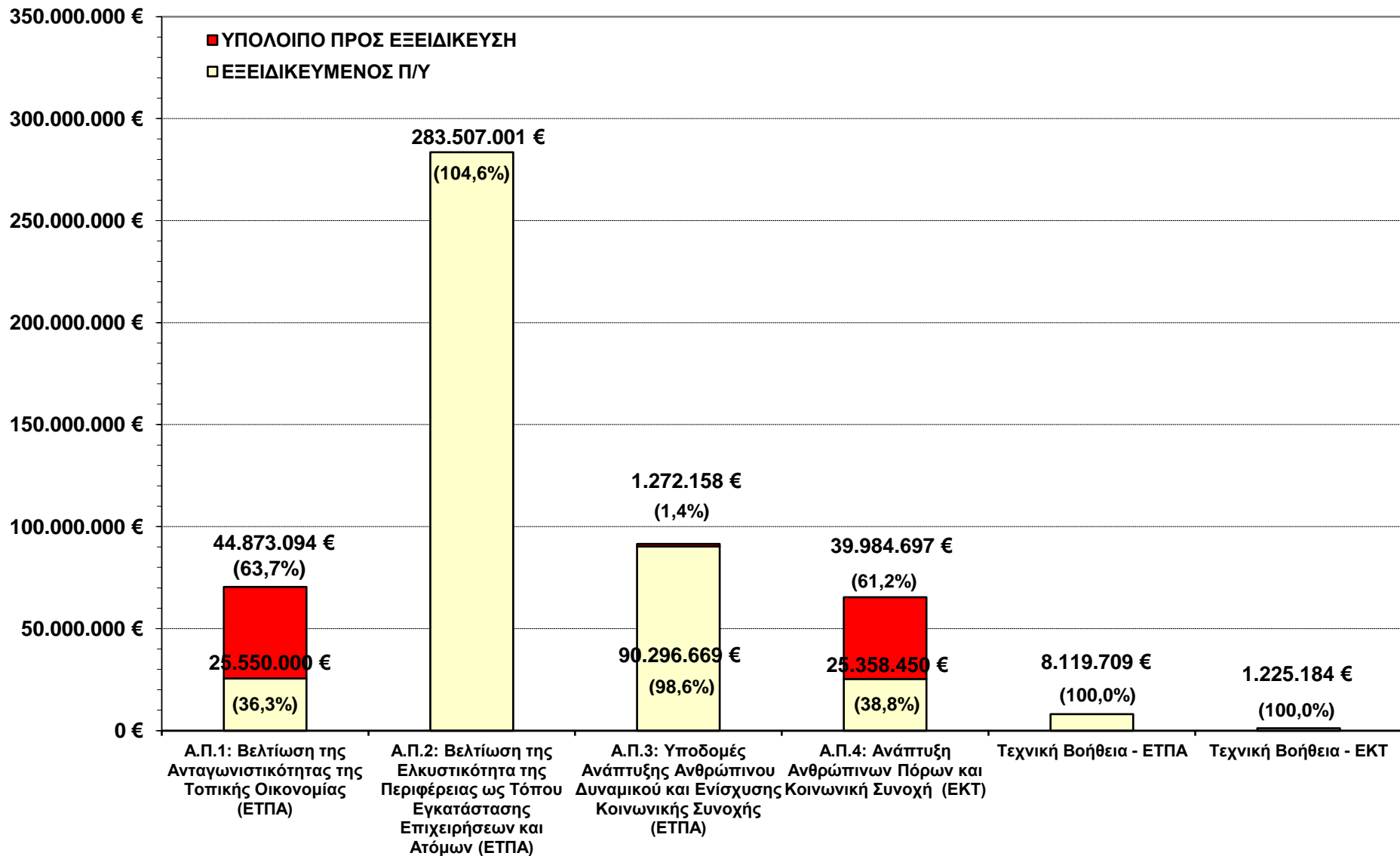



# ΣΥΝΟΠΤΙΚΗ ΠΑΡΟΥΣΙΑΣΗ 2<sup>ο</sup> ΕΓΓΡΑΦΟΥ ΕΞΕΙΔΙΚΕΥΣΗΣ ΕΠ ΠΑΜΘ 2014 - 2020



ΑΞΟΝΑΣ ΠΡΟΤΕΡΑΙΟΤΗΤΑΣ	ΤΑΜΕΙΟ	1 <sup>ο</sup> ΕΓΓΡΑΦΟ ΕΞΕΙΔΙΚΕΥΣΗΣ			2 <sup>ο</sup> ΕΓΓΡΑΦΟ ΕΞΕΙΔΙΚΕΥΣΗΣ			ΜΕΤΑΒΟΛΗ		
		ΠΡΟΫΠΟΛΟΓΙΣΜΟΣ	ΠΟΣΟΣΤΟ	ΔΡΑΣΕΙΣ	ΠΡΟΫΠΟΛΟΓΙΣΜΟΣ	ΠΟΣΟΣΤΟ	ΔΡΑΣΕΙΣ	ΠΡΟΫΠΟΛΟΓΙΣΜΟΣ	ΠΟΣΟΣΤΟ	ΔΡΑΣΕΙΣ
		(€)	(%)	(αριθμός)	(€)	(%)	(αριθμός)	(€)	(%)	(αριθμός)
1	ΕΤΠΑ	15.000.000	21,3%	5	25.550.000	36,3%	7	10.550.000	15,0%	2
2	ΕΤΠΑ	200.000.001	73,8%	20	283.507.001	104,6%	23	83.507.000	30,8%	3
3	ΕΤΠΑ	90.296.669	98,6%	5	90.296.669	98,6%	5	0	0,0%	0
4	ΕΚΤ	6.500.000	9,9%	4	25.358.450	38,8%	9	18.858.450	28,9%	5
5	ΕΤΠΑ	8.119.709	100,0%	3	8.119.709	100,0%	3	0	0,0%	0
6	ΕΚΤ	1.225.184	100,0%	3	1.225.184	100,0%	3	0	0,0%	0
<b>ΣΥΝΟΛΟ ΕΤΠΑ</b>		<b>313.416.379</b>	<b>71,0%</b>	<b>33</b>	<b>407.473.379</b>	<b>92,4%</b>	<b>38</b>	<b>94.057.000</b>	<b>21,4%</b>	<b>5</b>
<b>ΣΥΝΟΛΟ ΕΚΤ</b>		<b>7.725.184</b>	<b>11,6%</b>	<b>7</b>	<b>26.583.634</b>	<b>39,9%</b>	<b>12</b>	<b>18.858.450</b>	<b>28,3%</b>	<b>5</b>
<b>ΣΥΝΟΛΟ ΕΠ ΠΑΜΘ 2014 - 2020</b>		<b>321.141.563</b>	<b>63,2%</b>	<b>40</b>	<b>434.057.013</b>	<b>85,5%</b>	<b>50</b>	<b>112.915.450</b>	<b>22,3%</b>	<b>10</b>



Ο συνολικός αριθμός Δράσεων που έχουν ενεργοποιηθεί ανέρχεται σε 31, εκ των οποίων 22 αφορούν στο ΕΤΠΑ και 9 αφορούν στο ΕΚΤ. Παράλληλα σε φάση οριστικοποίησης και άμεσης έκδοσης βρίσκονται ακόμη τέσσερις (-4-) προσκλήσεις με τις οποίες ενεργοποιείται αντίστοιχος αριθμός Δράσεων ως ακολούθως:

1. πρόσκληση ΑΜΘ34, π/υ 300.000€ με την οποία ενεργοποιείται η Δράση 6ε.14.3 «**Προμήθεια οργάνων μέτρησης ατμοσφαιρικής ρύπανσης**» του ΕΤΠΑ και εκτιμώμενη ημερομηνία έκδοσης πρόσκλησης τον 11/2016,
2. πρόσκληση ΑΜΘ35, π/υ 1.300.000€ με την οποία ενεργοποιείται η Δράση 6ε.14.2 «**Υποδομές χώρων διαβίωσης ευπαθών κοινωνικών ομάδων**» του ΕΤΠΑ και εκτιμώμενη ημερομηνία έκδοσης πρόσκλησης τον 11/2016,
3. πρόσκληση ΑΜΘ36, π/υ 8.000.000€ με την οποία ενεργοποιείται η Δράση 4α.7.1 «**Ανάπτυξη βασικών υποδομών και εφαρμογών για την αξιοποίηση της γεωθερμίας σε αστικές, αγροτικές και βιομηχανικές περιοχές**» του ΕΤΠΑ και εκτιμώμενη ημερομηνία έκδοσης πρόσκλησης τον 11/2016,
4. πρόσκληση ΑΜΘ37, π/υ 2.000.000€ με την οποία ενεργοποιείται η Δράση 1β.1.1 «**Επενδυτικά σχέδια καινοτομίας, έρευνας και ανάπτυξης επιχειρήσεων**» του ΕΤΠΑ και εκτιμώμενη ημερομηνία έκδοσης πρόσκλησης τον 11/2016.



Λαμβάνοντας υπόψη τα ανωτέρω αλλά και την με αριθμ. πρωτ. 3071/13-07-2016 Πρόσκληση προς τις Αστικές Αρχές της Π-ΑΜΘ για την υποβολή Στρατηγικών Βιώσιμης Αστικής Ανάπτυξης (ΣΒΑΑ) με την οποία ενεργοποιούνται 16.000.000 € ΣΔΔ του ΕΤΠΑ και 1.200.000 € ΣΔΔ του ΕΚΤ, εκτιμάται ότι στο τέλος του έτους ο συνολικός π/υ των προσκλήσεων θα ανέρχεται σε:

**350.098.369 € ή το 69,00% των πόρων του ΕΠ ΠΑΜΘ και επιμερίζεται σε 326.553.669 ή το 74,0% των πόρων του ΕΤΠΑ και 23.544.700 € ή το 35,5% των πόρων του ΕΚΤ.**



- από την ανάγκη συντονισμού με το Τομεακό Πρόγραμμα ΕΠΑΝΕΚ, ώστε να εξασφαλιστεί η συνέργεια και η συμπληρωματικότητα των Δράσεων του ΕΠ ΠΑΜΘ 2014 – 2020 με τις Δράσεις που έχει ήδη προκηρύξει το ΕΠΑΝΕΚ για το σύνολο της Χώρας. Παράλληλα απαιτείται να γίνουν διαδικασίες για την επιλογή και τον ορισμό Ενδιάμεσου Φορέα Διαχείρισης (ΕΔΦ) Δράσεων Κρατικών Ενισχύσεων.  
Οι ανωτέρω λόγοι καθυστερούν την εξειδίκευση και ενεργοποίηση του ΘΣ 3, π/υ 52.274.148 € και ειδικότερα τις Δράσεις:
  1. **Δράση 1β.1.2 «Ενίσχυση πρωτοβουλιών μικρών και πολύ μικρών επιχειρήσεων για ανάπτυξη έρευνας και καινοτομίας (Κουπόνια Καινοτομίας)», π/υ 2.000.000 €,**
  2. **Δράση 1β.2.2 «Μεταφορά τεχνολογίας προς τις επιχειρήσεις από τους ακαδημαϊκούς / ερευνητικούς φορείς», π/υ 2.000.000 €,**
  3. **Δράση 3α.4.1 «Δημιουργία θερμοκοιτίδων Νέων Επιχειρήσεων Εντάσεως Έρευνας και Τεχνολογίας (ΝΕΕΤ)», π/υ 3.000.000 €,**
  4. **Δράση 3α.4.1 «Ενίσχυση Επιχειρήσεων Εντάσεως Έρευνας και Τεχνολογίας (ΝΕΕΤ)», π/υ 5.000.000 €,**



## ΑΠ 1 (ΕΤΠΑ):

- από τη μη ολοκλήρωση, από τον αρμόδιο φορέα, Γενική Γραμματεία Τηλεπικοινωνιών και Ταχυδρομείων, **του στρατηγικού πλαισίου για την ψηφιακή ανάπτυξη (ΘΣ2 / Επ.Πρ2γ)**. Η ανωτέρω υστέρηση δεν επιτρέπει, λόγω σχετικής αυτοδέσμευσης, την εξειδίκευση του ΘΣ 2 και ειδικότερα της Επ.Πρ.2γ, π/υ 4.064.327 €.  
Για την κάλυψη της ανωτέρω υστέρησης γίνονται ενέργειες από τον αρμόδιο φορέα σε εθνικό επίπεδο. Όπως αποτυπώνεται και στις εκθέσεις προόδου εκπλήρωσης των αιρεσιμοτήτων η κάλυψη της σχετική αιρεσιμότητας παρουσιάζει σημαντική υστέρηση.



## ΑΠ 1 (ΕΤΠΑ):

- ζητήματα που καθυστερούσαν την ενεργοποίηση της Περιφερειακής RIS3 έχουν σε σημαντικό βαθμό αντιμετωπισθεί και η διαμόρφωση σχετικής πρόσκλησης π/υ 2.000.000 € για την ενίσχυση **Επενδυτικών Σχεδίων καινοτομίας, έρευνας και ανάπτυξης επιχειρήσεων στον Κλάδο Χημικών & Πολυμερών Υλικών (Δράση 1β.1.1)**, ολοκληρώθηκε, και έλαβε την έγκριση της ΕΥΚΕ το Σεπτέμβριο του 2016 (973337/ΕΥΚΕ 3305/12.9.2016).

Άμεσα διαβιβάστηκε με σχετικό αίτημα προς την ΜΟΔ Α.Ε., με στόχο την παραμετροποίηση του Πληροφοριακού Συστήματος Κρατικών Ενισχύσεων (ΠΣΚΕ), για την υποβολή προτάσεων χρηματοδότησης και αναμένεται εντός του Νοεμβρίου του 2016 η έκδοση της πρόσκλησης.

Η πρόσκληση εκτιμάται ότι θα λειτουργήσει ως υπόδειγμα για την ενεργοποίηση ανάλογων δράσεων στους τομείς προτεραιότητας της Περιφερειακής RIS3 και ως συνεπώς στην ενεργοποίηση του συνόλου του ΘΣ1/ Επ.Πρ.1β προϋπολογισμού 14.084.619 €.



## ΑΠ 2 (ΕΤΠΑ):

- από τη μη θέσπιση μέτρων, από τον αρμόδιο φορέα, Υπουργείο Περιβάλλοντος & Ενέργειας, Δ/νση Ενεργειακών Πολιτικών και Ενεργειακής Αποδοτικότητας, για τη διασφάλιση των ελάχιστων απαιτήσεων που αφορούν στην ενεργειακή απόδοση κτηρίων σύμφωνα με το Άρθρο 3, το Άρθρο 4 και το Άρθρο 5 της Οδηγίας 2010/31/ΕΕ (ΘΣ6/Επ.Πρ.4γ).

Η ανωτέρω υστέρηση δεν επιτρέπει την οριστικοποίηση των κριτήριων αξιολόγησης πράξεων για ένταξη στο ΕΠ ΠΑΜΘ και ως τούτο την ενεργοποίηση της **Δράσης 4γ.8.1 «Παρεμβάσεις ενεργειακής αναβάθμισης δημοσίων κτιρίων» π/υ 23.108.437 €** σύμφωνα με την 1<sup>η</sup> εξειδίκευση του ΕΠ ΠΑΜΘ.

Για την κάλυψη της ανωτέρω υστέρησης γίνονται ενέργειες από τον αρμόδιο φορέα σε εθνικό επίπεδο και οι οποίες αποτυπώνονται αναλυτικά στις εκθέσεις προόδου εκπλήρωσης των αιρεσιμοτήτων και σύμφωνα με την πλέον πρόσφατη (Σεπτέμβριος 2016) η αιρεσιμότητα αναμένεται να εκπληρωθεί στις 31.12.2016.



## ΑΠ 2 (ΕΤΠΑ):

- από τη μη ολοκλήρωση, από τον αρμόδιο φορέα, Περιφερειακό ΦΟΣΔΑ (ΔΙΑΑΜΑΘ ΑΑΕ), του **επικαιροποιημένου Περιφερειακού Σχεδιασμού Διαχείρισης Απορριμμάτων (ΠΕΣΔΑ)** (ΘΣ6/Επ.Πρ.6α). Η ανωτέρω υστέρηση δεν επιτρέπει, λόγω σχετικής αυτοδέσμευσης την ενεργοποίηση της **Δράσης 6α.10.1 «Ενίσχυση υποδομών διαχείρισης στερεών αποβλήτων» π/υ 9.000.000 €** σύμφωνα με την 1<sup>η</sup> εξειδίκευση του ΕΠ ΠΑΜΘ.

Η ΕΥΔ ΕΠ ΠΑΜΘ παρακολουθεί σε στενή συνεργασία με τη ΔΙΑΑΜΑΘ ΑΑΕ την πορεία επικαιροποίησης του ΠΕΣΔΑ και αξιολογώντας τις ενέργειες που λαμβάνουν χώρα, εκτιμά ότι ο επικαιροποιημένος ΠΕΣΔΑ της ΠΑΜΘ **δύναται να εγκριθεί μέχρι 30.11.2016.**



ΑΠ 2 (ΕΤΠΑ):

- από τη μη έκδοση, από το Υπουργείο Περιβάλλοντος και Ενέργειας, Γενική Γραμματεία Χωρικού Σχεδιασμού και Αστικού Περιβάλλοντος των **προδιαγραφών που αφορούν στην εκπόνηση Τοπικών Χωρικών Σχεδίων (ΤΧΣ)** και προβλέπονται στο αρθ. 7 παρ. 12 και αρθ. 13 του Ν.4269/2014 «Χωροταξική και Πολεοδομική Μεταρρύθμιση – Βιώσιμη ανάπτυξη».

Η ανωτέρω υστέρηση δεν επιτρέπει την ενεργοποίηση της **Δράσης 6ε.14.1 «Τοπικά και ειδικά χωρικά σχέδια»** π/υ 6.000.000 € σύμφωνα με την 1<sup>η</sup> εξειδίκευση του ΕΠ ΠΑΜΘ. Η ΕΥΔ ΕΠ ΠΑΜΘ έχει ενημερώσει σχετικά το αρμόδιο φορέα για την ανάγκη επιτάχυνσης των αναγκαίων ενεργειών.



## ΑΠ 2 (ΕΤΠΑ):

- από την ανάγκη κάλυψης της απαίτησης για **συμβατότητα των πράξεων με τα Σχέδια Διαχείρισης Λεκανών Απορροής** όπου ζητείται από τους δικαιούχους η υποβολή, της σύμφωνης γνώμης της αρμόδιας Διεύθυνσης Υδάτων της Αποκεντρωμένης Διοίκησης. Η σύμφωνη γνώμη, αν και εξασφαλίζει σε μεγάλο βαθμό την ανωτέρω απαίτηση, δημιουργεί καθυστερήσεις.
- από την ανάγκη κάλυψης της απαίτησης για **συμβατότητα των πράξεων με τα Σχέδια Διαχείρισης Κινδύνων Πλημμύρας**, ζητείται η σύμφωνη γνώμη της Ειδικής Γραμματείας Υδάτων (ΕΓΥ) η οποία δημιουργεί καθυστερήσεις.



## ΑΠ 2 (ΕΤΠΑ):

- από την καθυστέρηση, από τον αρμόδιο φορέα, Υπουργείο Περιβάλλοντος και Ενέργειας, Ειδική Γραμματεία Υδάτων, στην κάλυψη της αιρεσιμότητας που αφορά **στον τομέα των υδατικών πόρων και ειδικότερα στη διαμόρφωση τιμολογιακής πολιτικής για τις χρήσεις του ύδατος**. Η ανωτέρω υστέρηση ενδέχεται να επηρεάσει δυσμενώς την υλοποίηση της Δράσης 6β.11.2 «Επέκταση / αναβάθμιση υποδομών διαχείρισης πόσιμου ύδατος» κύρια στο σκέλος της δήλωσης δαπανών.

Για την κάλυψη της ανωτέρω υστέρησης γίνονται ενέργειες από τον αρμόδιο φορέα σε εθνικό επίπεδο και οι οποίες αποτυπώνονται αναλυτικά στις εκθέσεις προόδου εκπλήρωσης των αιρεσιμοτήτων και σύμφωνα με την πλέον πρόσφατη (Σεπτέμβριος 2016) η αιρεσιμότητα αναμένεται να εκπληρωθεί στις **31.12.2016**.



## ΑΠ 3 (ΕΤΠΑ):

- από τη διαδικασία «έγκρισης Σκοπιμότητας του Υπουργείου Υγείας» η οποία δημιουργεί σημαντικότερες καθυστερήσεις στην υλοποίηση της Δράσης 9α.18.1 «Ανάπτυξη / αναβάθμιση υποδομών υγείας» π/υ 27.568.826 €.

### **Δράση 9α.18.1: Ανάπτυξη / αναβάθμιση υποδομών υγείας**

Η Δράση 9α.18.1 ενεργοποιήθηκε με την έκδοση δύο (-2-) προσκλήσεων υποβολής προτάσεων στις 02/12/2015 (1195/ΑΜΘ05) και στις 01/03/2016 (1351/ΑΜΘ20).

#### Προϋπολογισμός Δράσης 9α.18.1

<b>Συνολικό Κόστος</b>	<b>(α) = (β) + (ε)</b>	<b>27.568.826 €</b>
<b>Δημόσια Δαπάνη</b>	<b>(β) = (γ) + (δ)</b>	<b>27.568.826 €</b>
Ενωσιακή Συνδρομή	(γ)	22.055.061 €
Εθνική Συμμετοχή	(δ)	5.531.765 €
εκ της οποίας (ΔΔ) για τα εμπροσθοβαρή έργα		8.520.821 €
εκ της οποίας (ΔΔ) για τα τμηματοποιημένα (phasing) έργα		0 €
εκ της οποίας (ΔΔ) για μεγάλα έργα		0 €
εκ της οποίας (ΔΔ) για χρηματοδοτικά μέσα		0 €
εκ της οποίας (ΔΔ) για ΟΧΕ, ΒΑΑ, ΤΑΠΤοΚ		0 €
<b>Ιδιωτική Συμμετοχή</b>	<b>(ε)</b>	<b>0 €</b>



## Η κατανομή στα ΠΕΠ του νέου ΕΣΠΑ (2014 – 2020)

Αττική	19.963.232	Δυτική Ελλάδα	8.888.890
Κεντρική Μακεδονία	21.333.334	Πελοπόννησος	2.500.000
ΑΜΘ	24.505.623	Κρήτη	13.500.000
Δυτική Μακεδονία	13.000.000	Νότιο Αιγαίο	8.000.000
Θεσσαλία	5.555.556	Βόρειο Αιγαίο	12.500.000
Ήπειρος	6.448.888	Ιόνια Νησιά	15.790.000
Στερεά Ελλάδα	6.559.756		





## ΑΠ 4 (ΕΚΤ):

- από τη σημαντικότερη καθυστέρηση, του αρμόδιου φορέα, Υπουργείο Εργασίας, Κοινωνικής Ασφάλισης και Κοινωνικής Αλληλεγγύης, Γενική Γραμματεία Διαχείρισης Κοινοτικών και Άλλων Πόρων, στην εξειδίκευση του ΘΣ9/ΕΠ9ν και ειδικότερα του Ειδικού Στόχου 25 που αφορά στην **«Ενίσχυση της κοινωνικής οικονομίας και των κοινωνικών επιχειρήσεων»** π/υ **12.843.146 €**.

Μόλις πρόσφατα (Οκτώβριος 2016) ολοκληρώθηκε από τον αρμόδιο φορέα, Υπουργείο Εργασίας, Κοινωνικής Ασφάλισης και Κοινωνικής Αλληλεγγύης, Γενική Γραμματεία Διαχείρισης Κοινοτικών και Άλλων Πόρων, το νέο θεσμικό πλαίσιο υλοποίησης σχετικών δράσεων (Νόμος για την «Κοινωνική και Αλληλέγγυα Οικονομία και Ανάπτυξη των Φορέων της και λοιπές διατάξεις»). Στον Νόμο που αναμένεται να ψηφιστεί εντός του Νοεμβρίου του 2016, προβλέπεται και η ίδρυση Ειδικής Γραμματείας στο Υπουργείο, η οποία θα αναλάβει μεταξύ άλλων να εκδώσει έναν οριζόντιο Οδηγό για ενδεικτικές επιλέξιμες δράσεις Δράσεις για τις Περιφέρειες στα τέλη του Νοεμβρίου.



## ΑΠ 4 (ΕΚΤ):

- από τη σημαντικότερη καθυστέρηση, του αρμόδιου φορέα, Υπουργείο Υγείας, Επιτελική Δομή ΕΣΠΑ, στην εξειδίκευση του ΘΣ9/ΕΠ9ίν και ειδικότερα του Ειδικού Στόχου 24 που αφορά στην **«Βελτίωση της πρόσβασης ευάλωτων ομάδων πληθυσμού σε υπηρεσίες υγείας – πρόνοιας» π/υ 19.532.109 €.**

Ειδικότερα, παρά το γεγονός ότι στάλθηκαν με το 1045/18-05-2016 έγγραφο της Επιτελικής Δομή ΕΣΠΑ του Υπουργείου Υγείας, τα Δελτία Εξειδίκευσης δράσεων τομέα Υγείας (ΕΚΤ), παραμένουν σε εκκρεμότητα σημαντικά ζητήματα που αφορούν στο θεσμικό πλαίσιο αλλά και στους Δικαιούχους υλοποίησης των προτεινόμενων Δράσεων.

Το σύνολο των ανωτέρω προβλημάτων που καθιστούν αδύνατη την ενεργοποίηση των προτεινόμενων Δράσεων επισημάνθηκαν στο Υπουργείο Υγείας με την 2414/07-06-2016 επιστολή του Περιφερειάρχη ΑΜΘ και αναμένεται, σε συνεργασία και με την ΕΥΣΕΚΤ, η επίλυση των εκκρεμοτήτων και η άμεση έναρξη υλοποίησης των σχετικών Δράσεων. Βελτιωτικές προτάσεις στην προτεινόμενη εξειδίκευση του Υπουργείου Υγείας και επισημάνσεις προβλημάτων, έγιναν και από την 4<sup>η</sup> Υγειονομική Περιφέρεια Μακεδονίας και Θράκης, με την 24572/26-07-2016 επιστολή της.



## Γενικά ζητήματα:

Καταγράφεται η ανάγκη επιτάχυνσης διαδικασιών που αφορούν στην οριστικοποίηση του θεσμικού πλαισίου δημοσίων συμβάσεων (υπηρεσιών, προμηθειών και έργων). **Ειδικότερα η αδυναμία εφαρμογής, κυρίως λόγω της μη έγκαιρης προετοιμασίας από την Ενιαία Ανεξάρτητη Αρχή Δημοσίων Συμβάσεων (ΕΑΔΥΣΥ), πρότυπων τευχών διακηρύξεων / προκηρύξεων μετά την εφαρμογή του Ν. 4412/2016 «Προγραμματισμός, ανάθεση, σύναψη και εκτέλεση Δημοσίων Συμβάσεων έργων, προμηθειών και υπηρεσιών», έχει οδηγήσει σε πλήρη αναστολή δημοπράτησης όλων των νέων έργων.**



Στο Παράρτημα Β, Πίνακας Β.1, παρουσιάζεται αναλυτικά η πρόοδος υλοποίησης των Δεικτών Εκροής και του Πλαισίου Επίδοσης του ΕΠ ΠΑΜΘ 2014 – 2020.

Ειδικότερα, για κάθε ένα Δείκτη Εκροής (Επιχειρησιακού Προγράμματος ή πρόσθετο που έχει συμπεριληφθεί στην Εξειδίκευση του ΕΠ ΠΑΜΘ 2014 – 2020) δίνεται ο κωδικός του Δείκτη, η ονομασία του και η μονάδα μέτρησης, ο Άξονας, ο Θεματικός Στόχος, η Επενδυτική Προτεραιότητα και ο Ειδικός Στόχος που συνδέεται, ο χαρακτηρισμός αν ο Δείκτης Εκροής είναι και Δείκτης του ΕΠ ΠΑΜΘ 2014 – 2020 και αν το Δείκτης Εκροής συμμετέχει στο Πλαίσιο Επίδοσης του ΕΠ ΠΑΜΘ 2014 – 2020 και αντίστοιχα η τιμή στόχου για το 2018, το 2023 και η τιμή στόχου των ενταγμένων πράξεων.



Από την ανάλυση της μέχρι σήμερα πορείας υλοποίησης των Δεικτών Εκροής προκύπτει:

- **υπερκάλυψη του Δείκτη CO18 «Πρόσθετος πληθυσμός που εξυπηρετείται από βελτιωμένες υπηρεσίες ύδρευσης»,** τιμή στόχου ενταγμένων πράξεων 51.348 (αριθμός κατοίκων) έναντι στόχου 5.000 (αριθμός κατοίκων) για το 2018 και 20.000 (αριθμός κατοίκων) για το 2023, στην Επ. Προτ. 6β,
- **ικανοποιητική υλοποίηση του Δείκτη CO35 «Δυναμικότητα των υποδομών εκπαίδευσης που ενισχύονται»** με τιμή στόχου ενταγμένων πράξεων 1.080 (φυσικά πρόσωπα) έναντι στόχου 500 (φυσικά πρόσωπα) για το 2018 και 4.000 (φυσικά πρόσωπα) για το 2023, στην Επ. Προτ. 10α,



- κάλυψη του Δείκτη CO09 «Αύξηση του αναμενόμενου αριθμού επισκέψεων σε ενισχυόμενες τοποθεσίες πολιτιστικής και φυσικής κληρονομιάς και πόλους έλξης επισκεπτών» με τιμή στόχου ενταγμένων πράξεων 2.000 (αριθμός επισκεπτών / έτος) ίση με την τιμή στόχου για το 2023 στην Επ. Προτ. 6γ,
- κάλυψη του Δείκτη CO36 «Πληθυσμός που καλύπτεται από βελτιωμένες υπηρεσίες υγείας» με τιμή στόχου ενταγμένων πράξεων 250.000 (φυσικά πρόσωπα) ίση με την τιμή στόχου για το 2023 στην Επ. Προτ. 9α,
- ικανοποιητική υλοποίηση του Δείκτη CO17 «Άλλα μειονεκτούντα άτομα» με τιμή στόχου ενταγμένων πράξεων 1.546 (φυσικά πρόσωπα) έναντι στόχου 1.500 (φυσικά πρόσωπα) για το 2018 και 2.600 (φυσικά πρόσωπα) για το 2023, στην Επ. Προτ. 9i. Επίσης, στην Επ. Προτ. 9i περιλαμβάνεται ο Δείκτης 10501 «Άτομα που αποδεσμεύονται από τη φροντίδα εξαρτώμενων ατόμων» με τιμή στόχου ενταγμένων πράξεων 2.766 (άτομα), ο Δείκτης 5503 «Αριθμός επωφελουμένων των υποστηριζόμενων δομών» με τιμή στόχου ενταγμένων πράξεων 1.020 (άτομα).



Σε ότι αφορά στην κάλυψη των απαιτήσεων του Πλαισίου Επίδοσης:

- Στον Άξονα Προτεραιότητας 1, απαιτείται επιτάχυνση της διαδικασίας εξειδίκευσης και ενεργοποίησης ώστε να καλυφθεί η τιμή στόχου για το 2018 του Βασικού Σταδίου Υλοποίησης Κ201 «Ενταγμένα Έργα» = 111 αλλά και του Χρηματοοικονομικού Δείκτη F100 «Ποσό Πιστοποιημένων Δαπανών Άξονα Προτεραιότητας», με τιμή ορόσημο για το 2018 τα 19.031.605 €.
- Στον Άξονα Προτεραιότητας 2, απαιτείται επιτάχυνση της ένταξης πράξεων για την κάλυψη του δείκτη CO13 «Συνολικό μήκος νέων δρόμων εκ των οποίων: ΔΕΔ-Μ» με τιμή ορόσημο για το 2018 τα 10 km και του δείκτη CO14 «Συνολικό μήκος ανακατασκευασμένων ή αναβαθμισμένων δρόμων» με τιμή ορόσημο για το 2018 τα 20 km. Επιτάχυνση της υλοποίησης απαιτείται και για κάλυψη του Χρηματοοικονομικού Δείκτη F100 «Ποσό Πιστοποιημένων Δαπανών Άξονα Προτεραιότητας», με τιμή ορόσημο για το 2018 τα 73.252.887 €.



- Στο Άξονα Προτεραιότητας 3 η πορεία κάλυψης των Δεικτών του Πλαισίου Επίδοσης κρίνεται ικανοποιητική καθώς τόσο η τιμή ορόσημο για το 2018 του Δείκτη CO36 «Πληθυσμός που καλύπτεται από βελτιωμένες υπηρεσίες υγείας» και του Δείκτη CO35 «Δυναμικότητα των υποδομών εκπαίδευσης που ενισχύονται» έχει καλυφθεί σε επίπεδο ενταγμένων πράξεων.



- Στον Άξονα Προτεραιότητας 4, καταγράφεται σημαντική επικινδυνότητα στην κάλυψη του Δείκτη CO15 «Μετανάστες, συμμετέχοντες αλλοδαπής προέλευσης, μειονότητες (συμπεριλαμβανομένων περιθωριοποιημένων κοινοτήτων, όπως οι Ρομά)» με τιμή ορόσημο για το 2018 τα 300 άτομα και του Δείκτη CO17 «Άλλα Μειονεκτούντα άτομα [που ωφελούνται από υπηρεσίες υγείας - πρόνοιας] (αριθμός - φυσικά πρόσωπα)» με τιμή στόχου για το 2018 τα 1.500 άτομα.

Επιτάχυνση της υλοποίησης απαιτείται και για κάλυψη του Χρηματοοικονομικού Δείκτη F100 «Ποσό Πιστοποιημένων Δαπανών Άξονα Προτεραιότητας», με τιμή ορόσημο για το 2018 τα 20.685.323 €.

Αντίθετα, ικανοποιητική φαίνεται η πορεία κάλυψης του Δείκτη CO17 «Άλλα μειονεκτούντα άτομα» καθώς η τιμή ορόσημο για το 2018 (1.500 άτομα) έχει καλυφθεί σε επίπεδο ενταγμένων πράξεων.



**Δράση 5β.9.3: Παρεμβάσεις προστασίας από διάβρωση εδαφών**

Η Δράση 5β.9.3 ενεργοποιήθηκε στις 02/12/2015 με την έκδοση μίας (-1-) πρόσκλησης (1174/ΑΜΘ06).

**Προϋπολογισμός Δράσης 5β.9.3**

<b>Συνολικό Κόστος</b>	<b>(α) = (β) + (ε)</b>	<b>5.000.000 €</b>
<b>Δημόσια Δαπάνη</b>	<b>(β) = (γ) + (δ)</b>	<b>5.000.000 €</b>
Ενωσιακή Συνδρομή	(γ)	4.000.000 €
Εθνική Συμμετοχή	(δ)	1.000.000 €
<i>εκ της οποίας (ΔΔ) για τα εμπροσθοβαρή έργα</i>		1.200.000 €
<i>εκ της οποίας (ΔΔ) για τα τμηματοποιημένα (phasing) έργα</i>		0 €
<i>εκ της οποίας (ΔΔ) για μεγάλα έργα</i>		0 €
<i>εκ της οποίας (ΔΔ) για χρηματοδοτικά μέσα</i>		0 €
<i>εκ της οποίας (ΔΔ) για ΟΧΕ, ΒΑΑ, ΤΑΠΤοΚ</i>		0 €
<b>Ιδιωτική Συμμετοχή</b>	<b>(ε)</b>	<b>0 €</b>

**Δυνητικοί δικαιούχοι**

1. Περιφέρεια Ανατολικής Μακεδονίας και Θράκης
2. Λιμενικά Ταμεία και Οργανισμοί Λιμένων Περιφέρειας Ανατολικής Μακεδονίας και Θράκης
3. Δήμοι Περιφέρειας Ανατολικής Μακεδονίας και Θράκης



## Δράση 6β.11.2: Εφαρμογή μέτρων βέλτιστης διαχείρισης και παρακολούθησης ποιότητας υδάτων διαχειριστικών σχεδίων λεκανών απορροής

Μέρος της Δράσης 6β.11.2 (π/υ 1.000.000 €) ενεργοποιήθηκε στις 01/12/2015 με την έκδοση μίας (-1-) πρόσκλησης (1125/ΑΜΘ07).

### Προϋπολογισμός Δράσης 6β.11.2

<b>Συνολικό Κόστος</b>	<b>(α) = (β) + (ε)</b>	<b>3.000.000 €</b>
<b>Δημόσια Δαπάνη</b>	<b>(β) = (γ) + (δ)</b>	<b>3.000.000 €</b>
Ενωσιακή Συνδρομή	(γ)	2.400.000 €
Εθνική Συμμετοχή	(δ)	1.600.000 €
<i>εκ της οποίας (ΔΔ) για τα εμπροσθοβαρή έργα</i>		0 €
<i>εκ της οποίας (ΔΔ) για τα τμηματοποιημένα (phasing) έργα</i>		0 €
<i>εκ της οποίας (ΔΔ) για μεγάλα έργα</i>		0 €
<i>εκ της οποίας (ΔΔ) για χρηματοδοτικά μέσα</i>		0 €
<i>εκ της οποίας (ΔΔ) για ΟΧΕ, ΒΑΑ, ΤΑΠΤοΚ</i>		0 €
<b>Ιδιωτική Συμμετοχή</b>	<b>(ε)</b>	<b>0 €</b>

### Δυνητικοί δικαιούχοι

1. Υπουργείο Περιβάλλοντος και Ενέργειας και εποπτευόμενες Υπηρεσίες
2. Αποκεντρωμένη Διοίκηση Μακεδονίας - Θράκης
3. Περιφέρεια Ανατολικής Μακεδονίας και Θράκης
4. Δήμοι Περιφέρειας Ανατολικής Μακεδονίας και Θράκης και οι επιχειρήσεις τους (Δημοτικές Επιχειρήσεις Ύδρευσης - Αποχέτευσης)



**Δράση 6γ.12.2: Αποκατάσταση, ανάδειξη και επανάχρηση διατηρητέων, ιστορικών και πολιτιστικών κτιρίων**

Στον ακόλουθο Πίνακα αναλύεται ο ενδεικτικός προϋπολογισμός της Δράσης 6γ.12.2 όπως τροποποιείται, αυξάνεται από 5.000.000 € που αναφερόταν στην 1<sup>η</sup> Εξειδίκευση του ΕΠ ΠΑΜΘ 2014 – 2020 σε 6.500.000 €, με την παρούσα, 2<sup>η</sup> Εξειδίκευση του ΕΠ ΠΑΜΘ 2014 – 2020, ώστε να καλυφθεί το σύνολο των εμπροσθοβαρών έργων.

**Προϋπολογισμός Δράσης 6γ.12.2**

<b>Συνολικό Κόστος</b>	<b>(α) = (β) + (ε)</b>	<b>6.500.000 €</b>
<b>Δημόσια Δαπάνη</b>	<b>(β) = (γ) + (δ)</b>	<b>6.500.000 €</b>
Ενωσιακή Συνδρομή	(γ)	5.200.000 €
Εθνική Συμμετοχή	(δ)	1.300.000 €
<i>εκ της οποίας (ΔΔ) για τα εμπροσθοβαρή έργα</i>		6.500.000 €
<i>εκ της οποίας (ΔΔ) για τα τμηματοποιημένα (phasing) έργα</i>		0 €
<i>εκ της οποίας (ΔΔ) για μεγάλα έργα</i>		0 €
<i>εκ της οποίας (ΔΔ) για χρηματοδοτικά μέσα</i>		0 €
<i>εκ της οποίας (ΔΔ) για ΟΧΕ, ΒΑΑ, ΤΑΠΤοΚ</i>		0 €
<b>Ιδιωτική Συμμετοχή</b>	<b>(ε)</b>	<b>0 €</b>

**Δυνητικοί δικαιούχοι**

1. Δήμοι Περιφέρειας ΑΜΘ



**Δράση 6δ.13.1: Προστασία και ανάδειξη οικοσυστημάτων Περιφέρειας ΑΜΘ**

Η Δράση 6δ.13.1 ενεργοποιήθηκε με την έκδοση μίας (-1-) πρόσκλησης υποβολής προτάσεων στις 26/04/2016 (1226/ΑΜΘ23).

**Προϋπολογισμός Δράσης 6δ.13.1**

<b>Συνολικό Κόστος</b>	<b>(α) = (β) + (ε)</b>	<b>4.000.000 €</b>
<b>Δημόσια Δαπάνη</b>	<b>(β) = (γ) + (δ)</b>	<b>4.000.000 €</b>
Ενωσιακή Συνδρομή	(γ)	3.200.000 €
Εθνική Συμμετοχή	(δ)	800.000 €
<i>εκ της οποίας (ΔΔ) για τα εμπροσθοβαρή έργα</i>		2.000.000 €
<i>εκ της οποίας (ΔΔ) για τα τμηματοποιημένα (phasing) έργα</i>		0 €
<i>εκ της οποίας (ΔΔ) για μεγάλα έργα</i>		0 €
<i>εκ της οποίας (ΔΔ) για χρηματοδοτικά μέσα</i>		0 €
<i>εκ της οποίας (ΔΔ) για ΟΧΕ, ΒΑΑ, ΤΑΠΤοΚ</i>		0 €
<b>Ιδιωτική Συμμετοχή</b>	<b>(ε)</b>	<b>0 €</b>

**Δυνητικοί δικαιούχοι**

1. Υπουργείο Περιβάλλοντος και Ενέργειας και εποπτευόμενες Υπηρεσίες
2. Αποκεντρωμένη Διοίκηση Μακεδονίας - Θράκης
3. Περιφέρεια Ανατολικής Μακεδονίας και Θράκης
4. Δήμοι Περιφέρειας Ανατολικής Μακεδονίας και Θράκης



### Δράση 7α.15.1

## Παρεμβάσεις για την ολοκλήρωση / συμπλήρωση καθέτων αξόνων Εγνατίας οδού στην Π-ΑΜΘ

Η Δράση 7α.15.1 περιλαμβάνει επίσης την κατασκευή του διακριτού τμήματος «Παράκαμψη Δημαρίου» του κάθετου οδικού άξονα «Ξάνθη - Εχίνος - Ελληνοβουλγαρικά σύνορα». Ειδικότερα, το οδικό τμήμα Δημάριο - Ελληνοβουλγαρικά Σύνορα, έχει συνολικό μήκος 8,0 χλμ.

Το τμήμα είναι το τελευταίο (βόρειο) τμήμα του άξονα Ξάνθη - Εχίνος - Ελληνοβουλγαρικά σύνορα μήκους 49 χλμ., ο οποίος ανήκει στο Διευρωπαϊκό οδικό Δίκτυο (εκτεταμένο) επί της Ελληνικής επικράτειας, όπως ορίζεται στον Κανονισμό CEF.

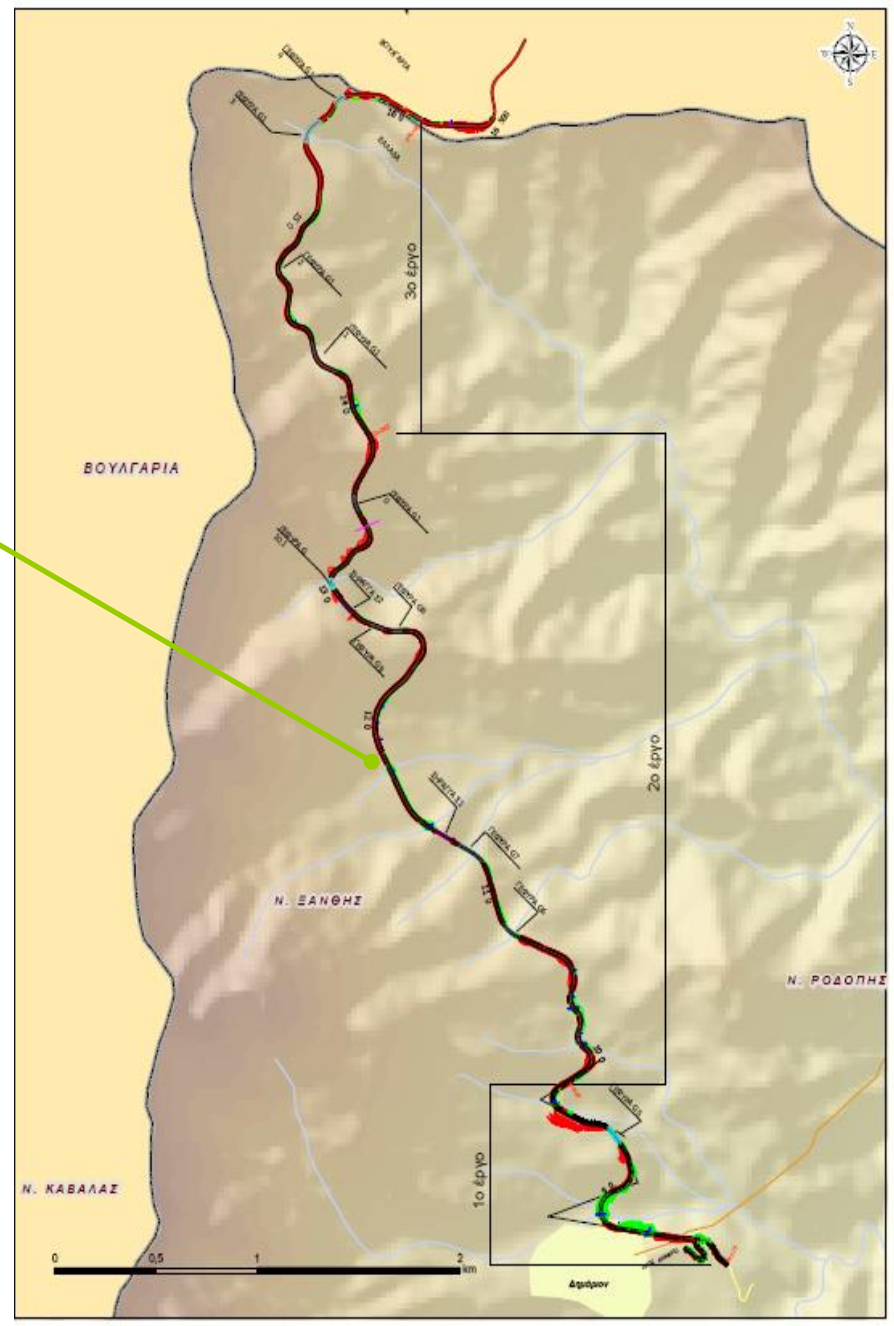
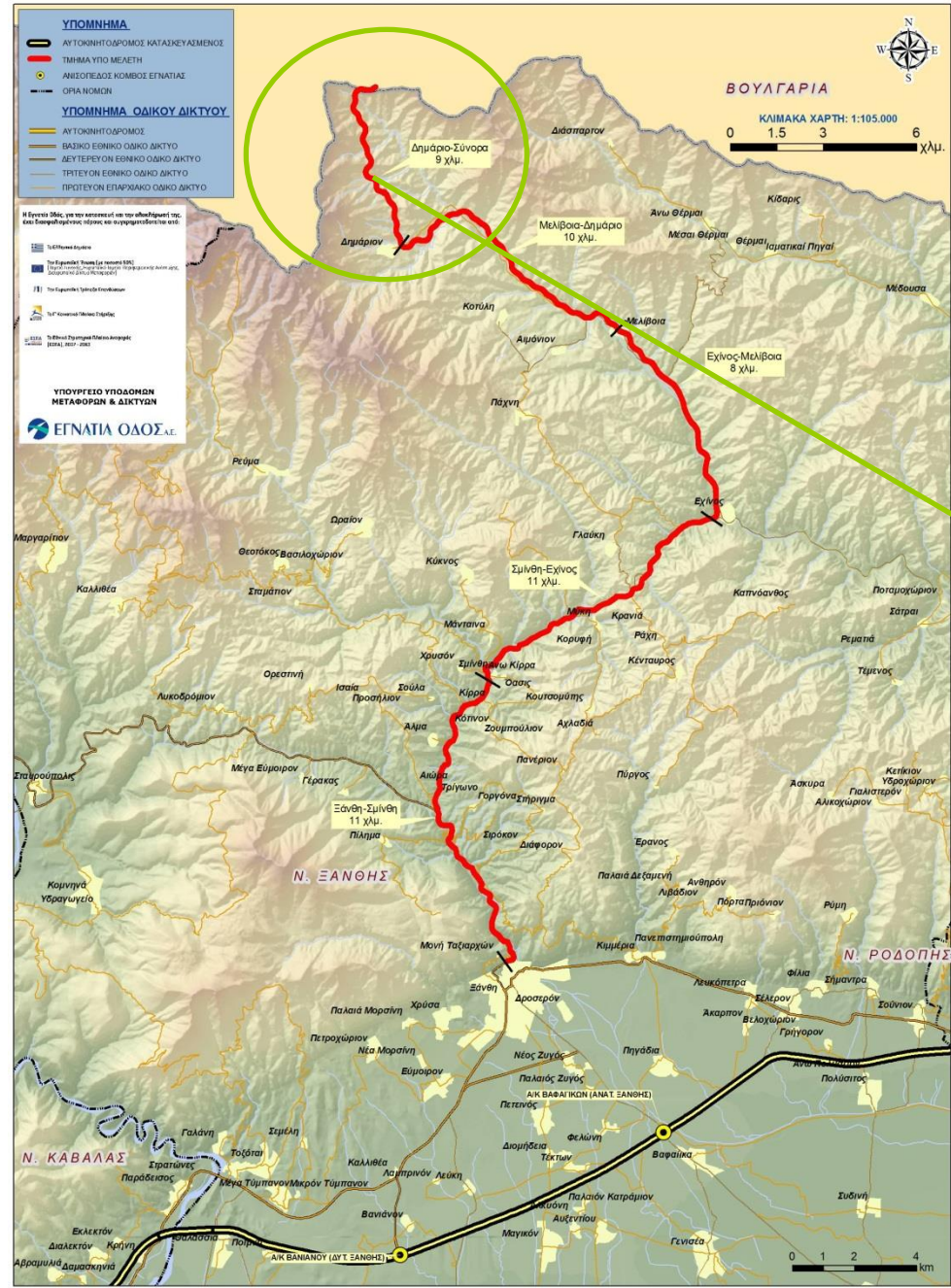



- A. με την με αριθμ. πρωτ. 3304/27-07-2016 (ΑΔΑ: 6Θ7Κ7ΛΒ-ΥΞΧ) εντάχθηκε στο Επιχειρησιακό Πρόγραμμα «Ανατολική Μακεδονία και Θράκη 2014 – 2020», η πράξη «Κάθετος Άξονας 70 Εγνατίας Οδού Ξάνθη – Εχίνος – Ελληνοβουλγαρικά Σύνορα: Τμήμα Δημάριο – Σύνορα (Χ.Θ. 8+172 – Χ.Θ. 16+147) – Κατασκευή Παράκαμψης Δημαρίου (Χ.Θ. 8+172 – Χ.Θ. 9+660)» με κωδικό ΟΠΣ 5000859 και επιλέξιμη Δημόσια Δαπάνη **5.407.000 €**.
- B. με την με αριθμ. πρωτ. οικ. 9797/11-08-2016 (ΑΔΑ: ΨΠΕΤ4653Ο7-ΗΜΚ) εντάχθηκε στο Επιχειρησιακό Πρόγραμμα «Υποδομές Μεταφορών, Περιβάλλον και Αειφόρος Ανάπτυξη 2014 – 2020», η πράξη «Κάθετος Άξονας 70 Εγνατίας Οδού Ξάνθη – Εχίνος – Ελληνοβουλγαρικά Σύνορα: Τμήμα Δημάριο – Σύνορα (Χ.Θ. 8+172 – Χ.Θ. 16+147) – Κατασκευή του υποτμήματος από Χ.Θ. 9+660 – Χ.Θ. 12+820)» με κωδικό ΟΠΣ 5000885 και επιλέξιμη Δημόσια Δαπάνη **14.640.000 €**.
- Γ. τη με αριθμ. Β1.7β.01/17-08-2016 σύμβαση χρηματοδότησης (subsity contract) του Προγράμματος Εδαφικής Συνεργασίας ΕΛΛΑΔΑ - ΒΟΥΛΓΑΡΙΑ 2014 – 2020 προς την Εγνατία Οδό Α.Ε. επιλέξιμης Δημόσιας Δαπάνης **21.235.295 €** για την κατασκευή του υποτμήματος από Χ.Θ. 12+820 – Χ.Θ. 16+147.



**Δράση 7β.16.1: Παρεμβάσεις βελτίωσης οδικής ασφάλειας εθνικού και επαρχιακού οδικού δικτύου Π-ΑΜΘ**

Η Δράση 7β.16.1 περιλαμβάνει παρεμβάσεις (έργα) βελτίωσης - αναβάθμισης του υφιστάμενου Εθνικού και Επαρχιακού Οδικού Δικτύου με στόχο τη βελτίωση της οδικής ασφάλειας όπως θα προκύψουν ιεραρχημένα από ένα Ολοκληρωμένο Σχέδιο Οδικής Ασφάλειας σε επίπεδο Περιφέρειας Ανατολικής Μακεδονίας και Θράκης (ΟΣΟΑ – ΠΑΜΘ).

Για τη βέλτιστη υλοποίηση της Δράσης 7β.16.1, η ΕΥΔ ΕΠ ΠΑΜΘ προχωράει, με πόρους της Τεχνικής Βοήθειας και με πλήρη αξιοποίηση του συνόλου των μέχρι σήμερα εκπονηθεισών μελετών και άλλων φορέων (π.χ. Μελέτες Επεμβάσεων Βελτίωσης Οδικής Ασφάλειας (ΜΕΒΟΑ) της Εγνατίας Οδού Α.Ε., μελέτες Τεχνικών Υπηρεσιών Περιφερειακών Ενοτήτων), στη σύνταξη ενός Ολοκληρωμένου Σχεδίου Οδικής Ασφάλειας Περιφέρειας Ανατολικής Μακεδονίας και Θράκης (ΟΣΟΑ – ΠΑΜΘ) το οποίο πρόκειται να αποτελέσει την τεκμηριωμένη βάση για την ιεράρχηση δράσεων Οδικής Ασφάλειας στο οδικό δίκτυο της ΠΑΜΘ και την πρόταση για τη χρηματοδότησή τους.



«Περιφέρεια Ανατολικής Μακεδονίας & Θράκης - Μελέτη Επεμβάσεων Βελτίωσης Οδικής Ασφάλειας στο οδικό δίκτυο του Νομού Έβρου»



«Ανατολικής Μακεδονίας & Θράκης - Μελέτη Επεμβάσεων Βελτίωσης Οδικής Ασφάλειας στο οδικό δίκτυο του Νομού Ροδόπης»



«Περιφέρεια Ανατολικής Μακεδονίας & Θράκης - Μελέτη Επεμβάσεων Βελτίωσης Οδικής Ασφάλειας στο οδικό δίκτυο του Νομού Ξάνθης»



«Περιφέρεια Ανατολικής Μακεδονίας & Θράκης - Μελέτη Επεμβάσεων Βελτίωσης Οδικής Ασφάλειας στο οδικό δίκτυο του Νομού Καβάλας»



«Περιφέρεια Ανατολικής Μακεδονίας & Θράκης - Μελέτη Επεμβάσεων Βελτίωσης Οδικής Ασφάλειας στο οδικό δίκτυο του Νομού Δράμας»

# ΕΙΔΙΚΟΤΕΡΗ ΑΝΑΦΟΡΑ ΣΕ ΔΡΑΣΕΙΣ ΑΞΟΝΑ ΠΡΟΤΕΡΑΙΟΤΗΤΑΣ 2



ΥΠΗΡΕΣΙΕΣ ΣΥΜΒΟΥΛΟΥ ΤΕΧΝΙΚΗΣ ΥΠΟΣΤΗΡΙΞΗΣ  
ΠΕΡΙΦΕΡΕΙΑΣ Α.Μ.Θ. ΓΙΑ ΤΙΣ ΠΑΡΕΜΒΑΣΕΙΣ ΒΕΛΤΙΩΣΗΣ  
ΟΔΙΚΗΣ ΑΣΦΑΛΕΙΑΣ

1ο ΠΑΡΑΔΟΤΕΟ



**ΕΥΕΡΓΟΣ ΑΕ**  
ΑΝΩΝΥΜΗ ΜΕΛΕΤΗΤΙΚΗ ΕΤΑΙΡΙΑ  
ΤΕΧΝΙΚΩΝ ΕΡΓΩΝ

3ο χιλ. Ξάνθης - Καβάλας, 67100, Ξάνθη  
τηλ.: 25410 24983 / 83092, fax: 25410 20806  
e-mail : evergos@otenet.gr, http://www.evergos.gr



*Ειδικός Επιστημονικός Συνεργάτης*

Νικόλαος Ηλιού

Υπεύθυνος Παρατηρητηρίου Οδικής Ασφάλειας του ΤΕΕ



ΤΕΧΝΙΚΟΣ ΣΥΜΒΟΥΛΟΣ ΥΠΟΣΤΗΡΙΞΗΣ  
ΓΙΑ ΤΗΝ ΑΝΑΠΤΥΞΗ ΕΘΝΙΚΗΣ ΠΟΛΙΤΙΚΗΣ ΓΙΑ  
ΤΗΝ ΟΔΙΚΗ ΑΣΦΑΛΕΙΑ

Π1. ΕΠΙΚΑΙΡΟΠΟΙΗΜΜΕΝΗ ΜΕΛΕΤΗ ΣΤΡΑΤΗΓΙΚΟΥ ΣΧΕΔΙΑΣΜΟΥ  
ΓΙΑ ΤΗ ΒΕΛΤΙΩΣΗ ΤΗΣ ΟΔΙΚΗΣ ΑΣΦΑΛΕΙΑΣ 2014-2020



Ευρωπαϊκή Ένωση  
Ευρωπαϊκό Ταμείο  
Περιφερειακής Ανάπτυξης

ΕΠΙΧΕΙΡΗΣΙΑΚΟ ΠΡΟΓΡΑΜΜΑ  
ΑΝΑΤΟΛΙΚΗΣ ΜΑΚΕΔΟΝΙΑΣ ΚΑΙ ΘΡΑΚΗΣ  
2014-2020



Με τη συγχρηματοδότηση της Ελλάδας και της Ευρωπαϊκής Ένωσης

**EEO**  
GROUP  
Εταιρεία Συμβούλων



**ΕΣΠΑ**  
2007-2013  
Πρόγραμμα για την ανάπτυξη  
Ποιότητα ζωής για όλους



ΕΛΛΗΝΙΚΗ ΔΗΜΟΚΡΑΤΙΑ  
Υπουργείο Υποδομών  
Μεταφορών και Δικτύων

Με τη συγχρηματοδότηση της Ελλάδας και της Ευρωπαϊκής Ένωσης

Ημ/νία Υποβολής: 18/4/2015



### **Δράση 7β.16.2: Ολοκλήρωση οδών αποσυμφόρησης οικισμών**

Η Δράση 7β.16.2 δεν θα υλοποιηθεί σε συνέχεια των επιφυλάξεων που διατυπώθηκαν από τους Εκπροσώπους της Ευρωπαϊκής Επιτροπής ως προς την επιλεξιμότητα της Δράσης, στο βαθμό που αυτή αφορά τοπική οδοποιία, κατά την 1<sup>η</sup> Συνεδρίαση της Επιτροπής Παρακολούθησης.



### **Δράση 7ε.17.1: Ανάπτυξη δικτύων φυσικού αερίου μέσης και χαμηλής πίεσης**

Η Δράση 7ε.17.1 τροποποιήθηκε με την με αριθμ. πρωτ. 2762/27-06-2016 Απόφαση της Επιτροπής Παρακολούθησης του ΕΠ ΠΑΜΘ 2014 – 2020, η οποία ελήφθη μέσω της 3ης Γραπτής Διαδικασίας. Ειδικότερα, με την ανωτέρω απόφαση εγκρίθηκε ομόφωνα η **αύξηση του προϋπολογισμού (Δημόσια Δαπάνη) της Δράσης 7ε.17.1 από 15.000.000 €, που αναφέρονταν στην 1<sup>η</sup> Εξειδίκευση του ΕΠ ΠΑΜΘ 2014 – 2020, σε 32.000.000 € λόγω διεύρυνσης του φυσικού αντικειμένου του έργου (κατασκευή δικτύου διανομής φυσικού αερίου σε 6 πόλεις της Περιφέρειας, 489,5 χλμ δικτύου και 9 μετρητικοί ρυθμιστικοί σταθμοί, έναντι τριών πόλεων, 330 χλμ και 5 σταθμών που είχαν αρχικά σχεδιαστεί).**

Η κατασκευή ευρύτερου δικτύου στην Περιφέρεια Ανατολικής Μακεδονίας και Θράκης κρίθηκε σκόπιμη προκειμένου να καλυφθούν όλα τα μεγάλα αστικά κέντρα της Περιφέρειας, όπου υπάρχει πυκνότητα δυνητικών χρηστών και αυξημένη ζήτηση από εμπορικούς και βιομηχανικούς καταναλωτές.



**Δράση 7ε.17.1: Ανάπτυξη δικτύων φυσικού αερίου μέσης και χαμηλής πίεσης**

**Χρηματοδοτικό Σχήμα**

Στον ακόλουθο Πίνακα αναλύεται ο ενδεικτικός προϋπολογισμός της Δράσης 7ε.17.1 όπως τροποποιήθηκε με την με αριθμ. πρωτ. 2762/27-06-2016 Απόφαση της Επιτροπής Παρακολούθησης του ΕΠ ΠΑΜΘ 2014 – 2020, η οποία ελήφθη μέσω της 3ης Γραπτής Διαδικασίας.

**Προϋπολογισμός Δράσης 7ε.17.1**

<b>Συνολικό Κόστος</b>	<b>(α) = (β) + (ε)</b>	<b>65.000.000 €</b>
<b>Δημόσια Δαπάνη</b>	<b>(β) = (γ) + (δ)</b>	<b>32.000.000 €</b>
Ενωσιακή Συνδρομή	(γ)	25.600.000 €
Εθνική Συμμετοχή	(δ)	6.400.000 €
<i>εκ της οποίας (ΔΔ) για τα εμπροσθοβαρή έργα</i>		0 €
<i>εκ της οποίας (ΔΔ) για τα τμηματοποιημένα (phasing) έργα</i>		0 €
<i>εκ της οποίας (ΔΔ) για μεγάλα έργα</i>		0 €
<i>εκ της οποίας (ΔΔ) για χρηματοδοτικά μέσα</i>		0 €
<i>εκ της οποίας (ΔΔ) για ΟΧΕ, ΒΑΑ, ΤΑΠΤοΚ</i>		0 €
<b>Ιδιωτική Συμμετοχή</b> (ενδεικτικά με ποσοστό ίδιας συμμετοχής 50,8% όπως αυτό προσδιορίστηκε στη μελέτη κόστους – οφέλους η οποία εκπονήθηκε το α' εξάμηνο του 2016)	<b>(ε)</b>	<b>33.000.000 €</b>

**Δυνητικοί δικαιούχοι**

1. ΔΕΠΑ Α.Ε.



**Δράση 7ε.17.1: Ανάπτυξη δικτύων φυσικού αερίου μέσης και χαμηλής πίεσης**

**Χρονοπρογραμματισμός εργασιών**

Η Δράση 7ε.17.1 ενεργοποιήθηκε με την έκδοση μίας (-1-) πρόσκλησης υποβολής προτάσεων στις 11/07/2016 (1577/ΑΜΘ29).

Ενέργειες	Ημερομηνία
Εκπλήρωση αιρεσιμότητας (7.4)	Έχει εκπληρωθεί σύμφωνα με την Έκθεση Προόδου Εκπλήρωσης των εκ των Προτέρων Αιρεσιμοτήτων του ΕΠ ΠΑΜΘ 2014 – 2020 της ΕΑΣ/ΕΥΣΣΑ, Σεπτέμβριος 2016
Εκπλήρωση αυτοδέσμευσης	Δεν απαιτείται
Διευθέτηση εκκρεμοτήτων δεικτών εκροής (Συμπλήρωση δελτίων ταυτότητας, Στοχοθέτηση νέων δεικτών και εισαγωγή τους στο ΟΠΣ)	Δεν απαιτείται
Επιλογή Ενδιάμεσου Φορέα Διαχείρισης Κρατικών Ενισχύσεων	Δεν απαιτείται
Έγκριση Καθεστώτος Κρατικής Ενίσχυσης	Δεν απαιτείται - Κοινοποιήθηκε μέσω του συστήματος SANI2 στην Επιτροπή στις 19-09-2016 / Αριθμός Υπόθεσης της Επιτροπής SA.46444
Έγκριση κριτηρίων αξιολόγησης και επιλογής πράξεων	Η με αριθμ. πρωτ. 2762/27-06-2016 Απόφαση της Επιτροπής Παρακολούθησης του ΕΠ ΠΑΜΘ 2014 – 2020, η οποία ελήφθη μέσω της 3ης Γραπτής Διαδικασίας.
Ημερομηνία έκδοσης πρόσκλησης	11/07/2016



**Δράση 10α.19.1: Ανάπτυξη / αναβάθμιση υποδομών τριτοβάθμιας εκπαίδευσης**

**Χρονοπρογραμματισμός εργασιών**

Μέρος της Δράσης 10α.19.1 (π/υ 12.000.000 €) ενεργοποιήθηκε στις 23/12/2015 με την έκδοση μίας (-1-) πρόσκλησης (1223/ΑΜΘ13) με Δικαιούχο το Δημοκρίτειο Πανεπιστήμιο Θράκης (ΔΠΘ).

Ενέργειες	Ημερομηνία
Εκπλήρωση αιρεσιμοτήτων (10.1, 10.2, 10.3 και 10.4)	Έχουν εκπληρωθεί σύμφωνα με την Έκθεση Προόδου Εκπλήρωσης των εκ των Προτέρων Αιρεσιμοτήτων του ΕΠ ΠΑΜΘ 2014 – 2020 της ΕΑΣ/ΕΥΣΣΑ, Σεπτέμβριος 2016
Εκπλήρωση αυτοδέσμευσης	Δεν απαιτείται
Διευθέτηση εκκρεμοτήτων δεικτών εκροής (Συμπλήρωση δελτίων ταυτότητας, Στοχοθέτηση νέων δεικτών και εισαγωγή τους στο ΟΠΣ)	Δεν απαιτείται
Επιλογή Ενδιάμεσου Φορέα Διαχείρισης Κρατικών Ενισχύσεων	Δεν απαιτείται
Έγκριση κριτηρίων αξιολόγησης και επιλογής πράξεων	1 <sup>η</sup> Συνεδρίαση Επιτροπής Παρακολούθησης ΕΠ ΠΑΜΘ 2014 – 2020 (06/2015)
Ημερομηνία έκδοσης πρόσκλησης	23/12/2015



### Δράση 10α.19.3

Ανάπτυξη / αναβάθμιση υποδομών επαγγελματικής εκπαίδευσης και κατάρτισης ενηλίκων

#### Περιγραφή Δράσης

Η Δράση 10α.19.3 περιλαμβάνει παρεμβάσεις ανάπτυξης νέων και αναβάθμισης υφιστάμενων υποδομών επαγγελματικής εκπαίδευσης και κατάρτισης. Προτεραιότητα αποτελούν παρεμβάσεις στην Επαγγελματική Εκπαίδευση (ΕΠΑΛ) και στην Αρχική Επαγγελματική Κατάρτιση (ΣΕΚ, ΙΕΚ).



**Δράση 10α.19.3**

Ανάπτυξη / αναβάθμιση υποδομών επαγγελματικής εκπαίδευσης και κατάρτισης ενηλίκων

<b>Συνολικό Κόστος</b>	<b>(α) = (β) + (ε)</b>	<b>2.000.000 €</b>
<b>Δημόσια Δαπάνη</b>	<b>(β) = (γ) + (δ)</b>	<b>2.000.000 €</b>
Ενωσιακή Συνδρομή	(γ)	1.600.000 €
Εθνική Συμμετοχή	(δ)	400.000 €
<i>εκ της οποίας (ΔΔ) για τα εμπροσθοβαρή έργα</i>		0 €
<i>εκ της οποίας (ΔΔ) για τα τμηματοποιημένα (phasing) έργα</i>		0 €
<i>εκ της οποίας (ΔΔ) για μεγάλα έργα</i>		0 €
<i>εκ της οποίας (ΔΔ) για χρηματοδοτικά μέσα</i>		0 €
<i>εκ της οποίας (ΔΔ) για ΟΧΕ, ΒΑΑ, ΤΑΠΤοΚ</i>		0 €
<b>Ιδιωτική Συμμετοχή</b> (ενδεικτικά με ποσοστό ίδιας συμμετοχής 40%)	<b>(ε)</b>	<b>0 €</b>
<b>Εκτιμώμενη ημερομηνία έκδοσης πρόσκλησης</b>		<b>03/2016</b>

**Δυνητικοί δικαιούχοι**

1. Υπουργείο Πολιτισμού, Παιδείας και Θρησκευμάτων και εποπτευόμενοι φορείς
2. Υπουργείο Οικονομίας, Υποδομών, Ναυτιλίας και Τουρισμού
3. Περιφέρεια Ανατολικής Μακεδονίας και Θράκης
4. Δήμοι Περιφέρειας Ανατολικής Μακεδονίας και Θράκης
5. Κτηριακές Υποδομές Α.Ε.



Σε ότι αφορά στις Ολοκληρωμένες Δράσεις Χωρικής Ανάπτυξης, στο εγκεκριμένο ΕΠ ΠΑΜΘ 2014 – 2020 (C(2014)10174/18.12.2014), Τμήμα 4 «Ολοκληρωμένη Προσέγγιση στην Εδαφική Ανάπτυξη» και ειδικότερα στην Ενότητα 4.2 «Ολοκληρωμένες δράσεις για βιώσιμη αστική ανάπτυξη» και στην Ενότητα 4.3 «Ολοκληρωμένη εδαφική επένδυση – ΟΕΕ», προβλέπεται να υλοποιηθούν:

- Ένα έως δύο σχέδια ΟΧΕ τουρισμού - πολιτισμού σε περιοχές που συγκροτούν δίκτυο πολιτιστικών – φυσικών πόρων,
- Ένα έως δύο σχέδια Βιώσιμης Αστικής Ανάπτυξης για την αντιμετώπιση πολλαπλών προβλημάτων (κοινωνικο-οικονομικών, περιβαλλοντικών, και κλιματικής αλλαγής) στον αστικό ιστό και
- Ένα σχέδιο ΟΧΕ σε ιδιαίτερα υποβαθμισμένους οικισμούς και οικισμούς Ρομά με στόχο την κοινωνικο-οικονομική ένταξή τους, και



Ειδικά για τις Στρατηγικές ΒΑΑ, λαμβάνοντας υπόψη και την 3/2016 απόφαση της Περιφερειακής Επιτροπής Αναπτυξιακού Σχεδιασμού (ΠΕΑΣ) ΑΜΘ, η Επ. Παρ. του ΕΠ ΑΜΘ 2014-2020 εξουσιοδοτεί την ΕΥΔ να προχωρήσει, λαμβάνοντας υπόψη και τα αποτελέσματα της αξιολόγησης των ΣΒΑΑ, σε συνεργασία με τις Εθνικές Αρχές και την Ευρωπαϊκή Επιτροπή, σε όλες τις απαιτούμενες ενέργειες για τη διερεύνηση των δυνατοτήτων χρηματοδότησης και τρίτου Σχεδίου ΒΑΑ και η διερεύνηση της δυνατότητας χρηματοδότησης συνολικά και των υπολοίπων ΣΒΑΑ και να ενημερώσει σχετικά, μέσω Γραπτής Διαδικασίας, τα Μέλη της Επ. Παρ. ¶



# ΠΡΟΓΡΑΜΜΑΤΙΣΜΟΣ ΣΤΟΧΩΝ ΕΤΟΥΣ 2017



Ε.Π.: ΠΕΡΙΦΕΡΕΙΑΣ ΑΝΑΤΟΛΙΚΗΣ ΜΑΚΕΔΟΝΙΑΣ ΚΑΙ ΘΡΑΚΗΣ 2014 - 2020	Συνολική Δημόσια Δαπάνη (ευρώ)	ΠΡΟΓΡΑΜΜΑΤΙΣΜΟΣ ΣΤΟΧΩΝ ΕΤΟΥΣ 2017					
		ΕΝΤΑΞΕΙΣ		ΝΟΜΙΚΕΣ ΔΕΣΜΕΥΣΕΙΣ		ΔΑΠΑΝΕΣ	
		Συνολική Δημόσια Δαπάνη (ευρώ)	% Εντάξεων	Νομικές Δεσμεύσεις (ευρώ)	% ΝοΔε	Δαπάνες (ευρώ)	% Απορρόφησης
1	2	9	10	11	12	13	14
<b>ΣΥΝΟΛΟ ΕΤΠΑ</b>	<b>441.171.009</b>	<b>235.965.479</b>	<b>53,49</b>	<b>128.641.911</b>	<b>29,16</b>	<b>76.528.708</b>	<b>17,35</b>
<b>ΣΥΝΟΛΟ ΕΚΤ</b>	<b>66.568.331</b>	<b>22.778.716</b>	<b>34,22</b>	<b>16.016.504</b>	<b>24,06</b>	<b>9.717.000</b>	<b>14,60</b>
<b>ΣΥΝΟΛΟ ΕΠ</b>	<b>507.739.340</b>	<b>258.744.196</b>	<b>50,96</b>	<b>144.658.415</b>	<b>28,49</b>	<b>86.545.709</b>	<b>17,05</b>



Το 2<sup>ο</sup> Έγγραφο Μεθοδολογίας Αξιολόγησης και Κριτηρίων Αξιολόγησης Πράξεων, στο οποίο ενσωματώνονται σε ένα ενιαίο κείμενο όλα τα Κριτήρια Αξιολόγησης Πράξεων που εγκρίθηκαν με τις (-5-) Γραπτές Διαδικασίες που ακολούθησαν την 1<sup>η</sup> Συνεδρίαση της Επ. Παρ. του Ε.Π. ΠΑΜΘ 2014 – 2020 (26.06.2016). Περιλαμβάνονται επίσης μικρές τροποποιήσεις / συμπληρώσεις κριτηρίων αξιολόγησης πράξεων ήδη εγκεκριμένων Δράσεων χωρίς να περιλαμβάνεται στη φάση αυτή η έγκριση κριτηρίων αξιολόγησης νέων Δράσεων.

2<sup>ο</sup> ΕΓΓΡΑΦΟ ΜΕΘΟΔΟΛΟΓΙΑΣ ΑΞΙΟΛΟΓΗΣΗΣ & ΚΡΙΤΗΡΙΩΝ ΕΠΙΛΟΓΗΣ ΠΡΑΞΕΩΝ  
ΕΠΙΧΕΙΡΗΣΙΑΚΟΥ ΠΡΟΓΡΑΜΜΑΤΟΣ «ΑΝΑΤΟΛΙΚΗ ΜΑΚΕΔΟΝΙΑ ΚΑΙ ΘΡΑΚΗ» 2014 – 2020  
(Ε.Π. ΠΑΜΘ 2014 – 2020)

**ΕΚΔΟΣΗ 01**  
Κομοτηνή, Οκτώβριος 2016

CCI	2014GR16M2OP014
Τίτλος	Ανατολική Μακεδονία και Θράκη
Έκδοση	1.0
Πρώτο έτος	2014
Τελευταίο έτος	2020
Επιλέξιμο από	
Επιλέξιμο έως	
Αριθμός απόφασης ΕΚ	C(2014) 10174 final
Ημερομηνία απόφασης ΕΚ	18.12.2014
Αριθμός τροποποιητικής απόφασης ΚΜ	
Ημερομηνία τροποποιητικής απόφασης ΚΜ	
Ημερομηνία θέσης σε ισχύ της τροποποιητικής απόφασης του ΚΜ	
Περιφέρειες NUTS που καλύπτονται από το Επιχειρησιακό Πρόγραμμα	EL11 – Ανατολική Μακεδονία, Θράκη (Anatoliki Makedonia, Thraki)





ΠΕΡΙΦΕΡΕΙΑ ΑΝΑΤΟΛΙΚΗΣ ΜΑΚΕΔΟΝΙΑΣ - ΘΡΑΚΗΣ  
Ειδική Υπηρεσία Διαχείρισης

**Ευχαριστώ για την υπομονή σας**

Παναγιώτης Κουδουμάκης

Προϊστάμενος Μονάδας Προγραμματισμού και Αξιολόγησης  
Ειδική Υπηρεσία Διαχείρισης Περιφέρειας Ανατολικής Μακεδονίας - Θράκης



Σε συνέχεια των με αριθμ. πρωτ. 44629/ΕΥΣΣΑ 833/25.04.2016 Οδηγιών της Εθνικής Αρχής Συντονισμού, Ειδική Υπηρεσία Στρατηγικής Σχεδιασμού και Αξιολόγησης (ΕΑΣ/ΕΥΣΑΑ) για την Κατάρτιση των Ετήσιων Εκθέσεων Υλοποίησης των Προγραμμάτων της Περιόδου 2014 – 2020, συντάχθηκε το Μάιο του 2015 η «Έκθεση Υλοποίησης Έτους 2015 Επιχειρησιακού Προγράμματος Ανατολικής Μακεδονίας και Θράκης 2014 – 2020 (ΜΕΡΟΣ Α)» η οποία περιλαμβάνει τα ακόλουθα:

1. Επισκόπηση της υλοποίησης του Επιχειρησιακού Προγράμματος
2. Υλοποίηση ανά άξονα προτεραιότητας
  - α) Επισκόπηση της υλοποίησης
  - β) Κοινοί δείκτες και ειδικοί δείκτες του προγράμματος
  - γ) Δημοσιονομικά στοιχεία
3. Σύνθεση των αξιολογήσεων



Η Έκθεση Υλοποίησης Έτους 2015 ΕΠ ΠΑΜΘ 2014 – 2020 (ΜΕΡΟΣ Α) εγκρίθηκε με την με αριθμ. πρωτ. 2283/30-05-2016, Απόφαση της Επιτροπής Παρακολούθησης του ΕΠ ΠΑΜΘ 2014 – 2020, η οποία ελήφθη μέσω Γραπτής Διαδικασίας και υποβλήθηκε στις 30-05-2016 στην Ευρωπαϊκή Επιτροπή (ΕΕ).

Έγινε αποδεκτή από την ΕΕ στις 19-07-2016 και στον ακόλουθο σύνδεσμο <http://www.eydamth.gr/component/content/article.html?id=702> δημοσιεύεται, σύμφωνα με το άρθρο 50(9) του Κανονισμού ΕΕ 1303/2013 η Έκθεση Υλοποίησης έτους 2015 του ΕΠ ΠΑΜΘ 2014 – 2020 και η αντίστοιχη περίληψη για τους Πολίτες.



Ζητήματα που θα πρέπει να αντιμετωπισθούν στις επόμενες Ετήσιες Εκθέσεις του ΕΠ ΠΑΜΘ 2014 – 2020, σε συνέχεια σχετικών επισημάνσεων της ΕΕ αφορούν κύρια στην εξέταση της αναγκαιότητας επικαιροποίησης Δεικτών Εκροών και Αποτελέσματος, τόσο ως προς την τιμή βάσης και την τιμή στόχου, αλλά όσο και ως προς την καταλληλότητα του Δείκτη σε σχέση με τη λογική της παρέμβασης.

Επίσης θα πρέπει να περιληφθεί διακριτή αναφορά τυχόν δράσεων για μετανάστες και πρόσφυγες καθώς και ευρήματα των αξιολογήσεων.



Η αντιμετώπιση της Απάτης στο πλαίσιο συγχρηματοδοτούμενων έργων και δράσεων είναι ένα ζήτημα με κρίσιμη σημασία για την προγραμματική περίοδο 2014-2020, όπως προβλέπεται τόσο στον Κανονισμό ΕΕ 1303/2013, όσο και στον Νόμο 4314/2014 για το ΕΣΠΑ 2014-2020.

Στο πλαίσιο αυτό, η χώρα έχει εκπονήσει και υποβάλλει το 2014 στις αρμόδιες Υπηρεσίες της ΕΕ, Εθνική Στρατηγική κατά της Απάτης στις Διαρθρωτικές Δράσεις. Βασικός πυρήνας της Στρατηγικής αυτής είναι το **Σύστημα Διαχείρισης και Ελέγχου του ΕΣΠΑ 2014-2020**, το οποίο περιλαμβάνει:

- όλες τις Αρχές/φορείς που εμπλέκονται στη διαχείριση, πιστοποίηση και έλεγχο των συγχρηματοδοτούμενων Προγραμμάτων και έργων, και
- όλες τις Διαδικασίες που πρέπει να εφαρμόζονται για να διασφαλίζεται η χρηστή δημοσιονομική διαχείριση των πόρων του ΕΣΠΑ.

Στο Σύστημα αυτό προσαρμόστηκαν και ενσωματώθηκαν συγκεκριμένες Διαδικασίες και μέτρα που αποσαφηνίζουν λειτουργικές ροές, μηχανισμούς και αρμοδιότητες για να επιτυγχάνεται η πρόληψη, η ανίχνευση και η έγκαιρη απόκριση σε θέματα απάτης.



Οι Διαδικασίες αυτές είναι:

- Η «Αξιολόγηση Κινδύνων Απάτης (ΔVIII\_1)» που αποτελεί προληπτική διαδικασία και εφαρμόζεται από όλες τις Διαχειριστικές Αρχές σε ετήσια βάση, με τη βοήθεια ειδικού εργαλείου της ΕΕ.
- Οι Διαδικασίες προληπτικών ελέγχων για τις δημόσιες συμβάσεις (Διαδ. ΔII\_2, ΔII\_3 και ΔII\_4), οι Διαδικασίες επαληθεύσεων (Διαδ. ΔII\_5, ΔII\_6, ΔII\_7, ΔII\_11) και η Διαδικ. Δ.III\_4: *Επιθεώρηση από Αρχή Πιστοποίησης*, μέσω των οποίων διασφαλίζεται η πρόληψη, η έγκαιρη ανίχνευση αστοχιών, ο εντοπισμός παρατυπιών συμπεριλαμβανομένων αυτών που ενέχουν ενδείξεις απάτης και προσδιορίζονται απαιτούμενες διορθώσεις/ ανακτήσεις. Κατά τη διενέργεια των παραπάνω Διαδικασιών, για την ανίχνευση ενδείξεων απάτης αξιοποιούνται οι κατευθύνσεις και οι οδηγίες που περιλαμβάνονται στα έγγραφα της ΕΕ για τις κόκκινες σημαίες και την ανίχνευση ύποπτων περιστατικών.



- Η «Εξέταση ενδείξεων απάτης και αναφορά υπονοιών απάτης (ΔVIII\_2)» που εφαρμόζεται στην περίπτωση που εντοπίζεται από τη Διαχειριστική Αρχή ή την Αρχή Πιστοποίησης παρατυπία που πιθανά υποκρύπτει πρόθεση. Η Διαδικασία αυτή περιγράφει τις ενέργειες εσωτερικής εξέτασης/ διερεύνησης, τις ενέργειες που πρέπει να γίνουν όταν η περίπτωση συνιστά υπόνοια απάτης και τον τρόπο με τον οποίο εξασφαλίζεται η ενημέρωση για την έκβαση της υπόθεσης.
- Η Οδηγία Ο.ΔVIII\_2\_1 με όλους τους ορισμούς για παρατυπίες και θέματα απάτης.



- Η «Υποδοχή και εξέταση καταγγελιών (ΔVIII\_3)» που περιγράφει όλο το μηχανισμό για την υποδοχή και την εξέταση καταγγελιών σε σχέση με τα συγχρηματοδοτούμενα έργα του ΕΣΠΑ 2014-2020, δηλ. τις εμπλεκόμενες Αρχές/ φορείς, τον τρόπο χειρισμού και τις ενέργειες που γίνονται κατά περίπτωση. Στο μηχανισμό αυτό, εθνικό σημείο υποδοχής των καταγγελιών είναι η Γενική Γραμματεία για την Καταπολέμηση της Διαφθοράς του Υπουργείου Δικαιοσύνης, Διαφάνειας και Ανθρώπινων Δικαιωμάτων, η οποία έχει αναλάβει και τον εθνικό συντονισμό για θέματα απάτης στην Ελλάδα (AFCOS).
- Η «Αναφορά παρατυπιών στην ΕΕ (ΔIII\_3)», μέσω της οποίας διασφαλίζεται η ανακοίνωση παρατυπιών και υπονοιών απάτης στην ΕΕ.
- Βασικό προληπτικό μέτρο που έχει ενσωματωθεί στο νέο ΣΔΕ είναι και η πολιτική μη σύγκρουσης συμφερόντων (μέσω της υπογραφής δήλωσης μη σύγκρουσης συμφερόντων) για όλα τα στελέχη και τους εξωτερικούς συνεργάτες των Διαχειριστικών Αρχών που απασχολούνται σε δραστηριότητες σχετικές με την αξιολόγηση πράξεων, τις επαληθεύσεις και τις πληρωμές.



Στο πλαίσιο εφαρμογής των παραπάνω Διαδικασιών, η **Ειδική Υπηρεσία Διαχείρισης του Επιχειρησιακού Προγράμματος Ανατολικής Μακεδονίας Θράκης 2014-2020** μέχρι σήμερα έχει προβεί στις ακόλουθες ενέργειες:

- Ορισμό του Υπεύθυνου για θέματα Απάτης και της Ομάδας Αξιολόγησης Κινδύνων Απάτης της ΔΑ με την απόφαση με αρ. πρωτ. 507/5-2-2016 (ΑΔΑ: 6Α8Ψ7ΛΒ-ΓΡ2).
- Συμμετοχή στην πρώτη τεχνική συνάντηση του Εσωτερικού Δικτύου Συνεργασίας για τη Στρατηγική κατά της Απάτης στα Διαρθρωτικές Δράσεις, το οποίο συντονίζεται από την Ειδική Υπηρεσία Θεσμικής Υποστήριξης (ΕΥΘΥ). Η συνάντηση του Δικτύου, στην οποία συμμετείχαν όλοι οι Υπεύθυνοι για θέματα απάτης των 18 ΔΑ, καθώς και εκπρόσωπος της ΕΔΕΛ ως παρατηρητής, πραγματοποιήθηκε στις 22-23 Φεβρουαρίου 2016 στην Αθήνα.



- Συμμετοχή στη εσωτερική διαβούλευση του παραπάνω Δικτύου προκειμένου να υλοποιηθεί έγκαιρα και ορθά η 1η Αξιολόγηση Κινδύνων Απάτης. Κατά τη διαβούλευση αυτή, το Δίκτυο προέβη σε προσαρμογή και βελτιστοποίηση του Εργαλείου της ΕΕ ως προς τη συμπερίληψη όλων των υφιστάμενων μέτρων ελέγχου που έχει εισάγει η Ελλάδα στις Διαδικασίες του Εγχειριδίου ΣΔΕ 2014-2020 και τα οποία συμβάλλουν στην πρόληψη και αντιμετώπιση της απάτης στις Διαρθρωτικές Δράσεις.
- Πραγματοποίηση της 1ης Αξιολόγησης Κινδύνων Απάτης το Μάρτιο του 2016, με κοινοποίηση των αποτελεσμάτων στην ΕΥΘΥ στις 31.3.2016 (όπως προβλεπόταν στη σχετική Διαδικασία).
- Παρακολούθηση της εισαγωγικής εκπαίδευσης για θέματα πρόληψης και καταπολέμησης της Απάτης, που πραγματοποιήθηκε στις 10 Μαρτίου του 2015 από την ΕΥΘΥ σε συνεργασία με τη ΜΟΔ ΑΕ με τη μορφή εικονικής τάξης από 28 άτομα της υπηρεσίας (ήτοι ποσοστό συμμετοχής προσωπικού άνω του 90%).



- Συμμετοχή, μέσω του Υπεύθυνου για θέματα Απάτης, στη διαδραστική εκπαίδευση της ΕΥΘΥ κατά την 1<sup>η</sup> τεχνική συνάντηση του Εσωτερικού Δικτύου Συνεργασίας για τη Στρατηγική κατά της Απάτης στα Διαρθρωτικές Δράσεις (στις 22-23 Φεβρουαρίου 2016 στην Αθήνα). Σε αυτήν παρουσιάστηκαν οι έννοιες, οι αρμοδιότητες και οι Διαδικασίες του νέου ΣΔΕ για την πρόληψη, την ανίχνευση και αναφορά περιπτώσεων απάτης και το χειρισμό των καταγγελιών. Επιπλέον έγινε αναλυτική παρουσίαση του τρόπου εφαρμογής του Εργαλείου Αξιολόγησης Κινδύνων Απάτης της ΕΕ. Η εκπαίδευση ολοκληρώθηκε με ερωτήσεις πολλαπλής επιλογής που κλήθηκαν να απαντήσουν όλοι οι συμμετέχοντες.
- Διαβίβαση Δηλώσεων περί Μη Σύγκρουσης Συμφερόντων των υπόχρεων στελεχών και εξωτερικών συνεργατών της ΕΥΔ στη ΜΟΔ ΑΕ, σύμφωνα με τις σχετικές οδηγίες της ΕΥΘΥ (διαβιβαστικό έγγραφο με αρ. πρωτ. 1879/5-5-2016)
- Δημοσιοποίηση του μηχανισμού καταγγελιών σε σχέση με τα συγχρηματοδοτούμενα έργα του ΕΣΠΑ 2014-2020, μέσω ειδικού Banner στην ιστοσελίδα της ΔΑ.



## A. ΠΡΟΩΘΗΤΙΚΕΣ ΕΝΕΡΓΕΙΕΣ

### 1. Εκδηλώσεις – Τεχνικές Συναντήσεις

- Διενέργεια τεχνικής συνάντησης - διαβούλευσης στην Κομοτηνή (05/10/2015) για την **ΕΞΕΙΔΙΚΕΥΣΗ ΤΩΝ ΣΧΕΔΙΩΝ ΒΙΩΣΙΜΗΣ ΑΣΤΙΚΗΣ ΑΝΑΠΤΥΞΗΣ** της προγραμματικής περιόδου 2014 – 2020.
- Διενέργεια τεχνικών συναντήσεων - διαβουλεύσεων στην Αλεξ/πολη (15/10/2015) και στην Καβάλα (16/10/2015) στα πλαίσια υλοποίησης του έργου «**ΥΠΗΡΕΣΙΕΣ ΣΥΜΒΟΥΛΟΥ ΤΕΧΝΙΚΗΣ ΥΠΟΣΤΗΡΙΞΗΣ ΓΙΑ ΤΗΝ ΕΞΕΙΔΙΚΕΥΣΗ ΤΗΣ ΟΛΟΚΛΗΡΩΜΕΝΗΣ ΧΩΡΙΚΗΣ ΕΠΕΝΔΥΣΗΣ ΤΗΣ ΠΟΛΙΤΙΣΤΙΚΗΣ ΔΙΑΔΡΟΜΗΣ ΤΗΣ ΕΓΝΑΤΙΑΣ ΟΔΟΥ**».
- Διενέργεια τεχνικών συναντήσεων - διαβουλεύσεων στην Κομοτηνή (26/11/2015) για την εξέταση της σκοπιμότητας και ωριμότητας των έργων που προτάθηκαν για την εξειδίκευση της «**Ολοκληρωμένης Χωρικής Επένδυσης της Πολιτιστικής Διαδρομής της Εγνατίας Οδού**».
- Διενέργεια τεχνικής συνάντησης - διαβούλευσης στην Κομοτηνή (27/11/2015) στα πλαίσια της εξειδίκευσης της «**Ολοκληρωμένης Χωρικής Επένδυσης της Πολιτιστικής Διαδρομής της Εγνατίας Οδού**».



## 2. Ενέργειες για την ενεργοποίηση της Στρατηγικής Έξυπνης Εξειδίκευσης

- Διενέργεια θεματικού εργαστηρίου επιχειρηματικής ανακάλυψης στην αλυσίδα αξίας χημικών και πολυμερών υλικών, στην Καβάλα (23/09/2015).
- Διενέργεια θεματικού εργαστηρίου επιχειρηματικής ανακάλυψης στην αλυσίδα αξίας ηλεκτρονικών και ηλεκτρολογικού υλικού, στην Καβάλα (23/09/2015).
- Διενέργεια Εκδήλωσης για την Ολοκλήρωση της Προπαρασκευαστικής Δράσης | του Ευρωπαϊκού Κοινοβουλίου για την εφαρμογή της Περιφερειακής Στρατηγικής Έξυπνης Εξειδίκευσης (RIS3), στην Ξάνθη (25/10/2015).
- Διενέργεια Τεχνικής Συνάντησης Εργασίας, στην Κομοτηνή (26/07/2016) για την οριστικοποίηση της 1<sup>ης</sup> Πρόσκλησης Υποβολής Προτάσεων Καινοτομίας, Έρευνας και Ανάπτυξης Επιχειρήσεων.



## 3. Υποστήριξη Τελικών Δικαιούχων

- Για την υποβοήθηση των δικαιούχων πράξεων στην τήρηση των υποχρεώσεων τους ως προς την πληροφόρηση και επικοινωνία, δημιουργήθηκαν υποδείγματα πινακίδων και αφισών καθώς και οδηγίες για τη σωστή χρήση τους, οι οποίες είναι αναρτημένες στη διαδικτυακή πύλη της Ε.Υ.Δ. Ε.Π. Π.Α.Μ.Θ. [www.eydamth.gr](http://www.eydamth.gr).
- Πραγματοποίηση, σε συνεργασία με τη Μ.Ο.Δ. Α.Ε. και την Ε.Υ.Θ.Υ. δύο Εκπαιδευτικών Ημερίδων για στελέχη των Τελικών Δικαιούχων στο Σύστημα Διαχείρισης και Ελέγχου ΕΣΠΑ 2014 – 2020 και στο ΟΠΣ ΕΣΠΑ 2014 – 2020.



## Β. ΕΝΕΡΓΕΙΕΣ ΠΛΗΡΟΦΟΡΗΣΗΣ

- Προβολή του εμβλήματος της ΕΕ στις εγκαταστάσεις της Ειδικής Υπηρεσίας Διαχείρισης.
- Ηλεκτρονική δημοσίευση του Καταλόγου Πράξεων στη διαδικτυακή πύλη της Ε.Υ.Δ. Ε.Π. Π.Α.Μ.Θ. [www.eydamth.gr](http://www.eydamth.gr).
- Δημοσιοποίηση των Προσκλήσεων για υποβολή προτάσεων στις διαδικτυακές πύλες [www.espa.gr](http://www.espa.gr) και [www.eydamth.gr](http://www.eydamth.gr) καθώς και στον Έντυπο Τύπο.
- Λειτουργία call center και Γραφείου Πληροφόρησης.
- Δημοσιοποίηση ανακοινώσεων, οδηγιών, εκδηλώσεων, κ.λ.π. στη διαδικτυακή πύλη της Ε.Υ.Δ. Ε.Π. Π.Α.Μ.Θ. [www.eydamth.gr](http://www.eydamth.gr).



- Συμμετοχή στην πανευρωπαϊκή εκστρατεία επικοινωνίας **Η Ευρώπη στην περιοχή μου (#EUinMyRegion)**, που είχε ως στόχο να ενθαρρύνει τους πολίτες να δουν και να μάθουν περισσότερα για τα έργα που συγχρηματοδοτεί η Ευρωπαϊκή Ένωση στην περιοχή τους.

Στο πλαίσιο της πρωτοβουλίας αυτής, οι πολίτες είχαν την δυνατότητα να επισκεφθούν και να γνωρίσουν από κοντά 2 έργα που εκτελέστηκαν στην Περιφέρεια ΑΜΘ. Το πρώτο ήταν το «**Hydrama Grand Hotel Drama**», στην πόλη της Δράμας το οποίο είναι ένα διατηρητέο κτίριο (παλαιά καπναποθήκη) που έχει μετατραπεί σε ξενοδοχείο για την υλοποίηση της επένδυσης, έγινε χρήση του χρηματοδοτικού εργαλείου JESSICA (με πόρους του ΕΣΠΑ 2007-2013) και την εβδομάδα 9 - 15 Μαΐου 2016, ήταν ανοιχτό και επισκέψιμο για το κοινό.



Παράλληλα, στις 9 Μαΐου 2016, ημέρα κατά την οποία έχει καθιερωθεί να εορτάζετε | ως «Ημέρα της Ευρώπης», στην πόλη της Ξάνθης, πολίτες είχαν τη δυνατότητα να επισκεφθούν το «Φρουραρχείο Ξάνθης» (οικία Χατζιδάκι), το οποίο είναι το κτίριο στο οποίο έζησε τα πρώτα χρόνια της ζωής του ένας από τους μεγαλύτερους μουσικοσυνθέτες της χώρας μας, ο Μάνος Χατζιδάκις. Το κτίριο, είναι χαρακτηρισμένο ως έργο τέχνης και ως ιστορικό διατηρητέο μνημείο και αναστηλώθηκε στα πλαίσια του ΕΣΠΑ 2007-2013.



- Ανάθεση του έργου «**ΑΝΑΠΤΥΞΗ – ΑΝΑΒΑΘΜΙΣΗ ΤΟΥ ΔΙΑΔΙΚΤΥΑΚΟΥ ΤΟΠΟΥ ΤΗΣ ΕΥΔ ΕΠ ΠΑΜΘ**» το οποίο περιλαμβάνει τη δημιουργία νέου ιστοχώρου (web site), που να είναι προσβάσιμος από άτομα με αναπηρία και το οποίο αναμένεται να ολοκληρωθεί μέχρι το τέλος του 2016.
- Έκδοση Δελτίων Τύπου.



## Γ. ΑΞΙΟΠΟΙΗΣΗ ΤΕΧΝΙΚΗΣ ΒΟΗΘΕΙΑΣ

- Στο πλαίσιο της Δράσης 5.1.1: Προετοιμασία, εφαρμογή, παρακολούθηση και επιθεώρηση εντάχθηκαν οκτώ (8) έργα που αφορούν στην υποστήριξη της Ειδικής Υπηρεσίας και Τελικών Δικαιούχων του Επιχειρησιακού Προγράμματος (Υπηρεσίες Συμβούλων, Οργάνωση Εκδηλώσεων και Εκπαίδευση του Προσωπικού, κάλυψη λειτουργικών δαπανών, κ.λ.π.).

Στις Υπηρεσίες Συμβούλων περιλαμβάνονται τα έργα με τίτλο: α) Υπηρεσίες Συμβούλου Τεχνικής Υποστήριξης Περιφέρειας Α.Μ.Θ. για τις παρεμβάσεις βελτίωσης της οδικής ασφάλειας και β) Υπηρεσίες Συμβούλου Τεχνικής Υποστήριξης της ΕΥΔ ΕΠ ΠΑΜΘ για τον έλεγχο της μελέτης υπολογισμού ελλείμματος χρηματοδότησης του έργου κατασκευή δικτύων διανομής φυσικού αερίου στα αστικά κέντρα της ΠΑΜΘ.



Επίσης έχει προγραμματισθεί η ένταξη ακόμη δύο (2) έργων που αφορούν στην υποστήριξη: α) των αρμόδιων Υπηρεσιών της Περιφέρειας Α.Μ.Θ. για την υποβολή και υλοποίηση πράξεων για την Αναβάθμιση / Ενίσχυση του Τουριστικού Προϊόντος της Περιφέρειας Α.Μ.Θ. και β) της Δ/νσης Υδάτων Ανατολικής Μακεδονίας - Θράκης για την υποβολή και υλοποίηση πράξεων που αφορούν στην Εφαρμογή Μέτρων Βέλτιστης Διαχείρισης και Παρακολούθησης Ποιότητας Υδάτων Διαχειριστικών Σχεδίων Λεκανών Απορροής.

- Στα πλαίσια της **Δράσης 5.2.1: Πληροφόρηση, δημοσιότητα και δικτύωση** εντάχθηκαν δύο (2) έργα που αφορούν στην Δημοσιότητα και Προβολή του Επιχειρησιακού Προγράμματος.
- Στο πλαίσιο της **Δράσης 6.1.1: Προετοιμασία, εφαρμογή, παρακολούθηση και επιθεώρηση – ΕΚΤ** εντάχθηκαν δύο (2) έργα που αφορούν στην Οργάνωση εκδηλώσεων και σε Ενέργειες δημοσιεύσεων – ανακοινώσεων.



- Για την υποστήριξη των Τελικών Δικαιούχων εκδόθηκαν (αρίθμ. πρωτ. 46274/ΕΥΘΥ482/27-04-2016) από Υπουργείο Οικονομίας Ανάπτυξης και Τουρισμού (Γενική Γραμματεία Δημοσίων Επενδύσεων και ΕΣΠΑ) απόφαση σχετικά με τις «Βασικές κατευθύνσεις υποστήριξης δικαιούχων για την ενίσχυση της διοικητικής, επιχειρησιακής και χρηματοοικονομικής ικανότητάς τους στην υλοποίηση συγχρηματοδοτούμενων πράξεων δημόσιου χαρακτήρα».



## ΕΛΛΗΝΙΚΗ ΔΗΜΟΚΡΑΤΙΑ



## ΕΥΡΩΠΑΪΚΗ ΕΝΩΣΗ

ΥΠΟΥΡΓΕΙΟ ΟΙΚΟΝΟΜΙΑΣ, ΑΝΑΠΤΥΞΗΣ ΚΑΙ ΤΟΥΡΙΣΜΟΥ

ΕΙΔΙΚΗ ΓΡΑΜΜΑΤΕΙΑ ΔΙΑΧΕΙΡΙΣΗΣ ΤΟΜΕΑΚΩΝ ΕΠΙ ΤΟΥ ΕΤΠΑ & ΤΣ

**ΕΙΔΙΚΗ ΥΠΗΡΕΣΙΑ ΔΙΑΧΕΙΡΙΣΗΣ Ε.Π. «ΥΠΟΔΟΜΕΣ ΜΕΤΑΦΟΡΩΝ, ΠΕΡΙΒΑΛΛΟΝ & ΑΕΙΦΟΡΟΣ ΑΝΑΠΤΥΞΗ» (ΕΥΔ/ΕΠ-ΥΜΕΠΕΡΑΑ)**

Αθήνα, 16/08/2016  
Α.Π.: οικ. 9879

ΜΟΝΑΔΑ Α

Ταχ. Δ/ση: Κόνιαρη 15, 114 71 Αθήνα  
Πληροφορίες: Χ. Δρίτσα, Κ. Δοκουμετζίδου  
Τηλέφωνο: 210-6930161, 2131500885  
Fax: 210-6930188  
Email: [xdritsa@epoalaa.gr](mailto:xdritsa@epoalaa.gr)  
[kdokoumetzidou@epoalaa.gr](mailto:kdokoumetzidou@epoalaa.gr)

**ΠΡΟΣ: ΕΙΔΙΚΗ ΥΠΗΡΕΣΙΑ ΔΙΑΧΕΙΡΙΣΗΣ  
ΠΕΠ ΑΝΑΤΟΛΙΚΗΣ ΜΑΚΕΔΟΝΙΑΣ-  
ΘΡΑΚΗΣ**

**ΚΟΙΝ.:**

1. ΓΡΑΦΕΙΟ ΠΕΡΙΦΕΡΕΙΑΡΧΗ ΑΝΑΤΟΛΙΚΗΣ ΜΑΚΕΔΟΝΙΑΣ-ΘΡΑΚΗΣ
2. ΥΠΟΑΤ / ΓΡΑΦΕΙΟ ΕΙΔΙΚΗΣ ΓΡΑΜΜΑΤΕΩΣ ΤΕΠ ΕΤΠΑ & ΤΣ
3. ΥΠΟΑΤ/ ΕΥΣΕ
4. ΕΙΔΙΚΗ ΓΡΑΜΜΑΤΕΙΑ ΥΔΑΤΩΝ
5. ΕΠΙΤΕΛΙΚΗ ΔΟΜΗ ΕΣΠΑ Υ.Π.ΕΝ. (ΠΡΩΗΝ Ε.Υ.Σ.ΠΕ.Δ.)

**ΘΕΜΑ: Αξιοποίηση πόρων του Ταμείου Συνοχής του Ε.Π. «Υποδομές Μεταφορών, Περιβάλλον & Αειφόρος Ανάπτυξη» για την υλοποίηση έργων διαχείρισης λυμάτων στην Περιφέρεια Ανατολικής Μακεδονίας - Θράκης**

- ΣΧΕΤ:**
- (α) *Η υπ' αριθ. οικ. 3848/18-3-2015 ΥΑ: «Εκχώρηση αρμοδιοτήτων διαχείρισης για πράξεις του Τομέα Περιβάλλοντος που συγχρηματοδοτούνται από το Ταμείο Συνοχής του Επιχειρησιακού Προγράμματος «Υποδομές Μεταφορών, Περιβάλλον και Αειφόρος Ανάπτυξη» (ΕΠ-ΥΜΕΠΕΡΑΑ) στις «Ειδικές Υπηρεσίες Διαχείρισης των Περιφερειακών Επιχειρησιακών Προγραμμάτων (ΕΥΔ/ΠΕΠ)».*
- (β) *Η υπ' αριθ. Οικ. 2572/7-3-2016 (Α/Α ΟΠΣ 1407) Πρόσκληση του Άξονα Προτεραιότητας 14 του Προγράμματος, που εξέδωσε η ΕΥΔ/ΕΠ-ΥΜΕΠΕΡΑΑ, για έργα ολοκλήρωσης υποδομών συλλογής και επεξεργασίας αστικών λυμάτων στους οικισμούς Γ' Προτεραιότητας σύμφωνα με την Οδηγία 91/271/ΕΟΚ*
- (γ) *Η υπ' αριθ. 4441/18-4-2016 επιστολή της ΕΥΔ/ΕΠ-ΥΜΕΠΕΡΑΑ προς τους Προϊσταμένους των ΕΥΔ/ΠΕΠ με θέμα «Έκδοση προσκλήσεων για τη συγχρηματοδότηση phasing και μεταφερόμενων έργων υποδομών συλλογής και επεξεργασίας αστικών λυμάτων οικισμών Γ' προτεραιότητας, από πόρους Ταμείου Συνοχής του ΕΠ-ΥΜΕΠΕΡΑΑ» και τα συνημμένα αυτής.*
- (δ) *Ο πίνακας της Ειδικής Γραμματείας Υδάτων (ΕΓΥ), με τους Οικισμούς που εμπíπτουν στις απαιτήσεις της Οδηγίας 91/271/ΕΟΚ για την επεξεργασία των αστικών λυμάτων, ο οποίος περιλαμβάνει τις συνολικές υποχρεώσεις της Χώρας.*

12 Σεπτεμβρίου 2016

**ΤΕΥΧΟΣ ΔΕΥΤΕΡΟ**

Αρ. Φύλλου 2891

Αριθμ. οικ. 10383

Τροποποίηση της υπουργικής απόφασης με αριθ. Οικ. 3848/18-3-2015 περί «Εκχώρησης αρμοδιοτήτων διαχείρισης για πράξεις του Τομέα Περιβάλλοντος που συγχρηματοδοτούνται από το Ταμείο Συνοχής του Επιχειρησιακού Προγράμματος "Υποδομές Μεταφορών, Περιβάλλον και Αειφόρος Ανάπτυξη" στις "Ειδικές Υπηρεσίες Διαχείρισης των Περιφερειακών Επιχειρησιακών Προγραμμάτων"».

Ο ΥΦΥΠΟΥΡΓΟΣ ΟΙΚΟΝΟΜΙΑΣ,  
ΑΝΑΠΤΥΞΗΣ ΚΑΙ ΤΟΥΡΙΣΜΟΥ

Έχοντας υπόψη:

1. Τον Κανονισμό (ΕΕ) αριθ. 1300/2013 του Ευρωπαϊκού Κοινοβουλίου και του Συμβουλίου της 17ης Δεκεμβρίου 2013 σχετικά με το Ταμείο Συνοχής και την κατάργησή του κανονισμού (ΕΚ) αριθ. 1084/2006

σε Υπουργείο Παιδείας, Έρευνας και Θρησκευμάτων, του Υπουργείου Οικονομίας, Υποδομών, Ναυτιλίας και Τουρισμού σε Υπουργείο Οικονομίας, Ανάπτυξης και Τουρισμού και του Υπουργείου Παραγωγικής Ανασυγκρότησης, Περιβάλλοντος και Ενέργειας σε Υπουργείο Περιβάλλοντος και Ενέργειας, Μεταφορά Γενικής Γραμματείας Βιομηχανίας στο Υπουργείο Οικονομίας, Ανάπτυξης και Τουρισμού».

7. Το Π.δ. 73/2015 (ΦΕΚ 116, τ.Α'/23-09-2015) «Διορισμός Αντιπροέδρου της Κυβέρνησης, Υπουργών, Αναπληρωτών Υπουργών και Υφυπουργών».

8. Την με αριθ. 105755/14-10-2015 απόφαση του Πρωθυπουργού και του Υπουργού Οικονομίας, Ανάπτυξης και Τουρισμού (ΦΕΚ Β' 2222/15-10-2015) για την ανάθεση αρμοδιοτήτων στον Υφυπουργό Οικονομίας, Ανάπτυξης και Τουρισμού.

9. Την με αριθ. 34686/27-03-2015 απόφαση του Πρωθυπουργού και του Υπουργού Οικονομίας, Υποδομών,



# ΑΛΛΑ ΘΕΜΑΤΑ / ΕΚΧΩΡΗΣΕΙΣ



ΕΛΛΗΝΙΚΗ ΔΗΜΟΚΡΑΤΙΑ  
ΠΕΡΙΦΕΡΕΙΑ ΑΝΑΤΟΛΙΚΗΣ ΜΑΚΕΔΟΝΙΑΣ ΚΑΙ ΘΡΑΚΗΣ  
ΕΙΔΙΚΗ ΥΠΗΡΕΣΙΑ ΔΙΑΧΕΙΡΙΣΗΣ Ε.Π.  
ΠΕΡΙΦΕΡΕΙΑΣ ΑΝΑΤΟΛΙΚΗΣ ΜΑΚΕΔΟΝΙΑΣ ΚΑΙ ΘΡΑΚΗΣ



Ευρωπαϊκή Ένωση  
Ευρωπαϊκά Διαρθρωτικά και Επενδυτικά Ταμεία

Ταχ. Δ/ση: Ηροδότου 28, Κομοτηνή  
Ταχ. Κώδικας: 69100  
Πληροφορίες: Κατερίνα Τσοκαταρίδου  
Παναγιώτης Κουδουμάκης  
Τηλέφωνο: 25313-52324  
25313-52338  
25310-81601  
Fax: 25310-81601  
Email: [ktsokataridou@mou.gr](mailto:ktsokataridou@mou.gr)  
[pkoudoumakis@mou.gr](mailto:pkoudoumakis@mou.gr)

Κομοτηνή, 19-09-2016  
Αριθ. Πρωτ.: 4059

Προς: Ειδική Υπηρεσία Διαχείρισης Ε.Π.  
«Υποδομές Μεταφορών, Περιβάλλον  
& Αειφόρος Ανάπτυξη (ΕΥΔ/ΕΠ-  
ΥΜΕΠΕΡΑΑ)  
Κόνιαρη 15, 114 71 Αθήνα

**ΘΕΜΑ:** Διατύπωση παρατηρήσεων για την οριστικοποίηση πρόσκλησης στο Επιχειρησιακό Πρόγραμμα «Υποδομές Μεταφορών, Περιβάλλον και Αειφόρος Ανάπτυξη» / Δράση 14.6ii.29.14-16.1 «Βελτίωση της Συλλογής και Επεξεργασίας Αστικών Λυμάτων» στην Περιφέρεια Ανατολικής Μακεδονίας και Θράκης.

**Σχετ.:**

- Την με αριθ. 9879/16.08.2016 επιστολή της ΕΥΔ/ΕΠ ΥΜΕΠΕΡΑΑ σχετικά με την «Αξιοποίηση πόρων του Ταμείου Συνοχής του ΕΠ «Υποδομές Μεταφορών, Περιβάλλον και Αειφόρος Ανάπτυξη» 2014-2020 για την υλοποίηση έργων διαχείρισης λυμάτων στην Περιφέρεια Ανατολικής Μακεδονίας – Θράκης.
- Την με αριθ. 10073/24.08.2016 απόφαση της Επ. Παρακολούθησης του Ε.Π. «Υποδομές Μεταφορών, Περιβάλλον και Αειφόρος Ανάπτυξη» 2014-2020, με γραπτή διαδικασία με την οποία εγκρίθηκαν η μεθοδολογία, η διαδικασία, το περιεχόμενο της 3ης εξειδίκευσης του Προγράμματος και τα κριτήρια αξιολόγησης των πράξεων,
- Την υπ' αριθ 10383/02.09.2016 (ΦΕΚ 2891/Β/12.09.2016) περί εκχώρησης αρμοδιοτήτων διαχείρισης για πράξεις του Τομέα Περιβάλλοντος που συγχρηματοδοτούνται από το Ταμείο Συνοχής του Ε.Π. «Υποδομές Μεταφορών, Περιβάλλον και Αειφόρος Ανάπτυξη» στις Ειδικές Υπηρεσίες Διαχείρισης των Περιφερειακών Επιχειρησιακών Προγραμμάτων, (τροποποίηση της Υ.Α. με αριθ. Οικ. 3848/18.03.2015).

Σε συνέχεια των ανωτέρω σχετικών, σας αποστέλλουμε σχέδιο πρόσκλησης στο Επιχειρησιακό Πρόγραμμα «Υποδομές Μεταφορών, Περιβάλλον και Αειφόρος Ανάπτυξη», Άξονα Προτεραιότητας 14 «Διατήρηση και Προστασία του Περιβάλλοντος – Προαγωγή της Αποδοτικής Χρήσης των Πόρων (ΤΣ), Δράση 14.6ii.29.14 – 16.1 «Βελτίωση της Συλλογής και Επεξεργασίας Αστικών Λυμάτων» στην Περιφέρεια Ανατολικής Μακεδονίας και Θράκης και παρακαλούμε για τις παρατηρήσεις σας ώστε να οριστικοποιηθεί, αν είναι εφικτό ως την **Πέμπτη 22.09.2016**.

Η πρόσκληση προγραμματίζεται να εκδοθεί την Τρίτη 27.09.2016 με δυνατότητα υποβολής προτάσεων από τους δικαιούχους έως και τη Δευτέρα 28.11.2016 (διάστημα 2 μηνών περίπου) και ακολούθως να ξεκινήσει η διαδικασία της συγκριτικής αξιολόγησης σύμφωνα με τα εγκεκριμένα από την επιτροπή παρακολούθησης του ΥΜΕΠΕΡΑΑ κριτήρια αξιολόγησης πράξεων (σχετ. β) όπως αυτά περιλαμβάνονται στα συνημμένα της Πρόσκλησης.

Παραμένουμε στη διάθεσή σας για οποιαδήποτε διευκρίνιση.

Πίνακας 5

ΕΠΙΧΕΙΡΗΣΙΑΚΟ ΠΡΟΓΡΑΜΜΑ: Υποδομές Μεταφορών, Περιβάλλον και Αειφόρος Ανάπτυξη		ΚΩΔ: 2	
ΑΞΟΝΑΣ ΠΡΟΤΕΡΑΙΟΤΗΤΑΣ: ΔΙΑΤΗΡΗΣΗ ΚΑΙ ΠΡΟΣΤΑΣΙΑ ΤΟΥ ΠΕΡΙΒΑΛΛΟΝΤΟΣ - ΠΡΟΑΓΩΓΗ ΤΗΣ ΑΠΟΔΟΤΙΚΗΣ ΧΡΗΣΗΣ ΤΩΝ ΠΟΡΩΝ (ΤΣ)		ΚΩΔ: 14	
ΤΑΜΕΙΟ: ΤΣ			
ΕΚΧΩΡΗΣΗ: 12ΤΣ16			
ΠΕΔΙΟ ΠΑΡΕΜΒΑΣΗΣ	ΤΥΠΟΣ ΔΡΑΣΕΩΝ/ ΕΝΔΕΙΚΤΙΚΕΣ ΔΡΑΣΕΙΣ	ΚΑΤΗΓΟΡΙΑ ΠΕΡΙΦΕΡΕΙΑΣ	ΕΝΔΕΙΚΤΙΚΗ ΚΑΤΑΝΟΜΗ ΣΥΓΧΡΗΜ/ΜΕΝΗΣ ΔΗΜΟΣΙΑΣ ΔΑΠΑΝΗΣ
(1)	(2)	(3)	(4)
022:Επεξεργασία υγρών λυμάτων	14.6ii.29.14:Ολοκλήρωση υποδομών συλλογής και επεξεργασίας αστικών λυμάτων (ΕΕΛ) στους οικισμούς Γ' προτεραιότητας	Δεν εφαρμόζεται	34.804.828



ΕΛΛΗΝΙΚΗ ΔΗΜΟΚΡΑΤΙΑ  
ΥΠΟΥΡΓΕΙΟ ΑΓΡΟΤΙΚΗΣ ΑΝΑΠΤΥΞΗΣ  
ΚΑΙ ΤΡΟΦΙΜΩΝ

ΓΕΝΙΚΗ ΓΡΑΜΜΑΤΕΙΑ ΑΓΡΟΤΙΚΗΣ ΠΟΛΙΤΙΚΗΣ  
ΚΑΙ ΔΙΑΧΕΙΡΙΣΗΣ ΚΟΙΝΟΤΙΚΩΝ ΠΟΡΩΝ  
ΕΙΔΙΚΗ ΥΠΗΡΕΣΙΑ ΔΙΑΧΕΙΡΙΣΗΣ ΠΑΑ

Αθήνα, 27/09/2016  
Αριθ. πρωτ.: 2353

Πληροφορίες : Κ. Αποστολόπουλος  
Τηλέφωνο : 210 527 5004  
E-mail : kapostolopoulos@mou.gr

ΠΡΟΣ:  
ΩΣ ΠΙΝΑΚΑΣ ΑΠΟΔΕΚΤΩΝ

ΚΟΙΝ.:  
ΩΣ ΠΙΝΑΚΑΣ ΚΟΙΝΟΠΟΙΗΣΗΣ

## Θέμα: Περιφερειακή κατανομή πόρων εκχωρούμενων μέτρων/δράσεων του ΠΑΑ 2014 – 2020

### 1. Πλαίσιο της εκχώρησης

Στις Περιφέρειες της χώρας εκχωρούνται αρμοδιότητες διαχείρισης, για ένα σύνολο αναπτυξιακών παρεμβάσεων, δημόσιων και ιδιωτικών, μέσω των οποίων καλούνται να υλοποιήσουν τις χωρικές στρατηγικές τους επιλογές σχετικά με τον αγροδιατροφικό τομέα, οι οποίες θα συνεργούν και θα συμπληρώνουν τις εθνικές στρατηγικές επιλογές, με στόχο την αποκέντρωση και τη μείωση της γραφειοκρατίας.

Η πρώτη φάση της περιφερειακής κατανομής πόρων αφορά τις παρακάτω παρεμβάσεις:

- Υπομέτρο 4.1: Επενδύσεις που βελτιώνουν τις συνολικές επιδόσεις του ενεργητικού (Σχέδια Βελτίωσης), στο 100% των νέων δαπανών (εξαιρούνται οι ανειλημμένες υποχρεώσεις του ΠΑΑ 2007-2013),
- Δράση 4.3.3: Δασική οδοποιία, στο 100% των νέων δαπανών του έργου (εξαιρούνται οι ανειλημμένες υποχρεώσεις του ΠΑΑ 2007-2013),
- Δράση 4.3.4: Αγροτική οδοποιία, στο 100% των νέων δαπανών του έργου (εξαιρούνται οι ανειλημμένες υποχρεώσεις του ΠΑΑ 2007-2013),
- Υπομέτρο 6.1: Ενισχύσεις εκκίνησης επιχείρησης για νέους γεωργούς, στο 100% των νέων δαπανών (εξαιρούνται οι ανειλημμένες υποχρεώσεις του ΠΑΑ 2007-2013),
- Υπομέτρο 6.2: Ενισχύσεις εκκίνησης επιχείρησης για μη γεωργικές δραστηριότητες σε αγροτικές περιοχές, στο 100% του προϋπολογισμού του υπομέτρου,
- Υπομέτρο 6.3: Ενισχύσεις για την ανάπτυξη μικρών εκμεταλλεύσεων, στο 100% του προϋπολογισμού του υπομέτρου,
- Υπομέτρο 16.1-16.2: Ίδρυση και λειτουργία επιχειρησιακών ομάδων της Ευρωπαϊκής Σύμπραξης Καινοτομίας για την παραγωγικότητα και τη βιωσιμότητα της γεωργίας, συμπεριλαμβανόμενων των δικτύων και συμπλεγμάτων φορέων (clusters), στο 40% του προϋπολογισμού του υπομέτρου για προϊόντα περιφερειακής εμβέλειας ή συνεργασίες με φορείς εντός της συγκεκριμένης περιφέρειας,
- Υπομέτρο 16.4: Ενίσχυση οριζόντιας και κάθετης συνεργασίας μεταξύ φορέων της αλυσίδας εφοδιασμού για τη δημιουργία και την ανάπτυξη των βραχέων αλυσίδων εφοδιασμού και των τοπικών αγορών συμπεριλαμβανομένων των δραστηριοτήτων πρόωθησης σε τοπικό επίπεδο, στο 100% του προϋπολογισμού του υπομέτρου,

Η δεύτερη φάση θα περιλαμβάνει την περιφερειακή κατανομή των πόρων:



Πίνακας 7. Κατανομή δημόσιας δαπάνης ανά Περιφέρεια

Υπομέτρο / Δράση	Ανατ. Μακεδονία & Θράκη	Κεντρική Μακεδονία	Δυτική Μακεδονία	Θεσσαλία	Ήπειρος	Ιόνια Νησιά	Δυτική Ελλάδα	Στερεά Ελλάδα	Πελοπόννησος	Αττική	Βόρειο Αιγαίο	Νότιο Αιγαίο	Κρήτη
4.1	32,2	66,5	23,4	34,5	18,2	9,4	31,6	30,9	35	10,4	18,5	10,8	31,6
4.3.3	3,7	6,4	2,1	4,2	2,3	1,2	3,9	3,4	4,1	1,1	1,6	1,4	3,5
4.3.4	3,9	6,7	2	4,4	2,4	1,2	4,1	3,2	4,1	1	1,7	1,4	3,5
6.1	23,4	43,6	12	25,5	13,6	6,5	24,7	17,7	24,4	5,8	11,4	7,6	24,8
6.2	4,6	7,9	3,1	5,2	2,9	1,5	4,8	5	5,5	1,9	2,1	1,7	4,6
6.3	2,5	4,3	1,7	2,9	1,6	0,9	2,6	2,7	3,1	1	1,1	0,9	2,6
16.1-2	3,5	6	1,8	3,9	2,2	1	3,6	2,8	3,7	1	1,5	1,2	3
16.4	1,1	1,7	0,5	1,2	0,6	0,3	1	0,9	1,1	0,3	0,5	0,3	1
<b>Σύνολα</b>	<b>74,9</b>	<b>143,1</b>	<b>46,6</b>	<b>81,8</b>	<b>43,8</b>	<b>22</b>	<b>76,3</b>	<b>66,6</b>	<b>81</b>	<b>22,5</b>	<b>38,4</b>	<b>25,3</b>	<b>74,6</b>

ΕΛΛΗΝΙΚΗ ΔΗΜΟΚΡΑΤΙΑ  
ΥΠΟΥΡΓΕΙΟ ΑΓΡΟΤΙΚΗΣ ΠΟΛΙΤΙΚΗΣ & ΤΥΠΟΥ  
ΓΕΝΙΚΟ ΓΡΑΜΜΑΤΕΙΑΣ ΑΓΡΟΤΙΚΗΣ ΠΟΛΙΤΙΚΗΣ ΚΑΙ ΔΙΑΧΕΙΡΙΣΗΣ ΚΟΙΝΟΤΙΚΩΝ ΠΟΡΩΝ  
ΑΚΡΙΒΕΣ ΑΝΤΙΓΡΑΦΟ  
  
ΜΠΕΘΑΝΗ ΒΑΣΙΛΙΚΗ

Ο ΓΕΝΙΚΟΣ ΓΡΑΜΜΑΤΕΑΣ  
ΑΓΡΟΤΙΚΗΣ ΠΟΛΙΤΙΚΗΣ ΚΑΙ  
ΔΙΑΧΕΙΡΙΣΗΣ ΚΟΙΝΟΤΙΚΩΝ ΠΟΡΩΝ

ΧΑΡΑΛΑΜΠΟΣ ΚΑΣΙΜΗΣ



ΤΕΥΧΟΣ ΔΕΥΤΕΡΟ

Αρ. Φύλλου 1273

4 Μαΐου 2016

**ΑΠΟΦΑΣΕΙΣ**

Αριθμ. 1065

Θέσπιση διαδικασιών του Συστήματος Διαχείρισης και Ελέγχου του Προγράμματος «Αγροτική Ανάπτυξη της Ελλάδας 2014-2020».

**Ο ΥΠΟΥΡΓΟΣ**

**ΑΓΡΟΤΙΚΗΣ ΑΝΑΠΤΥΞΗΣ ΚΑΙ ΤΡΟΦΙΜΩΝ**

Έχοντας υπόψη:

1. Το άρθρο 90 του «Κώδικα Νομοθεσίας για την Κυβέρνηση και Κυβερνητικά όργανα» που κυρώθηκε με το πρώτο άρθρο του Π.δ. 63/2005 (ΦΕΚ Δ' 98/22.04.2005)

7. Τον Κανονισμό (ΕΕ) αριθ. 1303/2013 του Ευρωπαϊκού Κοινοβουλίου και του Συμβουλίου της 17ης Δεκεμβρίου 2013, περί καθορισμού κοινών διατάξεων για το Ευρωπαϊκό Ταμείο Περιφερειακής Ανάπτυξης, το Ευρωπαϊκό Κοινωνικό Ταμείο, το Ταμείο Συνοχής, το Ευρωπαϊκό Γεωργικό Ταμείο Αγροτικής Ανάπτυξης και το Ευρωπαϊκό Ταμείο Θάλασσας και Αλιείας και περί καθορισμού γενικών διατάξεων για το Ευρωπαϊκό Ταμείο Περιφερειακής Ανάπτυξης, το Ευρωπαϊκό Κοινωνικό Ταμείο, το Ταμείο Συνοχής και το Ευρωπαϊκό Ταμείο Θάλασσας και Αλιείας και για την κατάργηση του κανονισμού (ΕΚ) αριθ. 1083/2006.



ΕΛΛΗΝΙΚΗ ΔΗΜΟΚΡΑΤΙΑ  
ΥΠΟΥΡΓΕΙΟ ΑΓΡΟΤΙΚΗΣ  
ΑΝΑΠΤΥΞΗΣ & ΤΡΟΦΙΜΩΝ

Αθήνα, /09/2016

Αριθ. πρωτ. :

ΦΕΚ :

ΓΕΝΙΚΗ ΓΡΑΜΜΑΤΕΙΑ  
ΑΓΡΟΤΙΚΗΣ ΠΟΛΙΤΙΚΗΣ  
& ΔΙΑΧΕΙΡΙΣΗΣ ΚΟΙΝΟΤΙΚΩΝ ΠΟΡΩΝ

ΕΙΔΙΚΗ ΥΠΗΡΕΣΙΑ ΔΙΑΧΕΙΡΙΣΗΣ  
ΠΡΟΓΡΑΜΜΑΤΟΣ ΑΓΡΟΤΙΚΗΣ  
ΑΝΑΠΤΥΞΗΣ 2014-2020

Ταχ. Δ/ση: Δεωφ. Αθηνών 58

Τ.Κ. :104 41 Αθήνα

Πληροφορίες: Ε. Τζουμάκα – Ε. Καραμαγκιώλη

Τηλέφωνο:210 5275121 – 210 5275217

Fax :210 5275144

E-mail : [etzoumaka@mou.gr-ekaramagioli@mou.gr](mailto:etzoumaka@mou.gr-ekaramagioli@mou.gr)

**ΠΡΟΣ: ΩΣ ΠΙΝΑΚΑΣ ΑΠΟΔΕΚΤΩΝ**

ΟΙ ΥΠΟΥΡΓΟΙ

ΟΙΚΟΝΟΜΙΑΣ, ΑΝΑΠΤΥΞΗΣ &  
ΤΟΥΡΙΣΜΟΥ

ΑΓΡΟΤΙΚΗΣ ΑΝΑΠΤΥΞΗΣ & ΤΡΟΦΙΜΩΝ

**ΘΕΜΑ:** «Εκχώρηση αρμοδιοτήτων της Ειδικής Υπηρεσίας Διαχείρισης (ΕΥΔ ΠΑΑ) του Προγράμματος Αγροτικής Ανάπτυξης 2014-2020 (ΠΑΑ 2014-2020) Α. Στις Ειδικές Υπηρεσίες Διαχείρισης Επιχειρησιακών Προγραμμάτων (ΕΠ) Περιφερειών και Β. Στις Γενικές Διευθύνσεις Περιφερειακής Αγροτικής Οικονομίας και Κτηνιατρικής των Περιφερειών, ως Ενδιάμεσοι Φορείς Διαχείρισης (ΕΦΔ) Πράξεων ΠΑΑ»



## ΑΠΟΦΑΣΕΙΣ

Αριθ. 1726

**Συγκρότηση Επιτροπών Αξιολόγησης για την αξιολόγηση και επιλογή των προγραμμάτων τοπικής ανάπτυξης στο πλαίσιο εφαρμογής του Μέτρου 19 «Στήριξη για τοπική ανάπτυξη μέσω του LEADER (ΤΑΠΤΚ – Τοπική Ανάπτυξη με Πρωτοβουλία Τοπικών Κοινοτήτων) του Προγράμματος Αγροτικής Ανάπτυξης της Ελλάδας 2014-2020 (ΠΑΑ 2014-2020) και της Προτεραιότητας 4 «Αύξηση της απασχόλησης και της εδαφικής συνοχής» του Επιχειρησιακού Προγράμματος Αλιείας & Θάλασσας 2014-2020 (ΕΠΑΛΘ 2014-2020).**

**Ο ΥΠΟΥΡΓΟΣ**

5. Την αριθ. 1637/8-07-2016 (ΦΕΚ Β΄ 2174) κοινή υπουργική απόφαση των Υπουργών Οικονομίας, Ανάπτυξης και Τουρισμού και Αγροτικής Ανάπτυξης και Τροφίμων «Σύσταση Επιτροπών Αξιολόγησης για την αξιολόγηση και επιλογή των προγραμμάτων τοπικής ανάπτυξης στο πλαίσιο εφαρμογής του Μέτρου 19 «Στήριξη για τοπική ανάπτυξη μέσω του LEADER (ΤΑΠΤΚ – Τοπική Ανάπτυξη με Πρωτοβουλία Τοπικών Κοινοτήτων) του Προγράμματος Αγροτικής Ανάπτυξης της Ελλάδας 2014-2020 (ΠΑΑ 2014-2020) και της Προτεραιότητας 4 «Αύξηση της απασχόλησης και της εδαφικής συνοχής» του Επιχειρησιακού Προγράμματος Αλιείας και Θάλασσας 2014-2020 (ΕΠΑΛΘ 2014-2020)».

6. Την υπ' αριθμ. 324005/09.09.2008 κοινή υπουργική απόφαση «Αναδιάρθρωση, αρμοδιότητες και Κατανομή Προσωπικού Ειδικών Υπηρεσιών του Υπουργείου